



COMUNE di CASTELNUOVO (TN)

**PIANO INTEGRATO DI ATTIVITA' E
ORGANIZZAZIONE
(PIAO)**

D.L. 09.06.2021 n. 80 (art. 6)

L.R. 20.12.2021 n. 7 (art. 4)

2026-2028

Allegato alla deliberazione di Giunta n. 38 del 30.03.2026

Indice generale

INTRODUZIONE: QUADRO NORMATIVO DI RIFERIMENTO	5
1. ANAGRAFICA DELL'AMMINISTRAZIONE.....	7
2. VALORE PUBBLICO, PERFORMANCE E ANTICORRUZIONE	8
2.1 VALORE PUBBLICO.....	8
2.2 RISCHI CORRUTTIVI E TRASPARENZA.....	9
La mappatura dei processi, il monitoraggio annuale e l'adempimento degli obblighi di trasparenza rappresentano obiettivi di performance e di trasparenza.	10
ANALISI DEL CONTESTO.....	11
Analisi del contesto esterno	11
La Relazione sull'inaugurazione dell'anno giudiziario	14
Analisi del contesto interno.....	14
Le linee del programma di mandato 2026-2028.....	17
Indirizzi generali di programmazione	20
Servizi gestiti in concessione a terzi	21
La mappatura dei processi	25
Area di rischio.....	26
Area di rischio generale	26
Area di rischio specifico.....	26
Valutazione del rischio.....	27
Identificazione eventi rischiosi	27
Analisi del rischio.....	28
Trattamento del rischio	34
2.3 LE MISURE ORGANIZZATIVE DI CARATTERE GENERALE	36
Formazione.....	36
Controlli interni	36
Rotazione ordinaria del personale	37
Rotazione straordinaria del personale	38
Trasparenza.....	39
Tutela del dipendente che segnala illeciti (whistleblower).....	41
Il codice di comportamento	41
Incarichi extraistituzionali	42
Coinvolgimento degli stakeholder: ascolto e dialogo con il territorio	43
Rispetto della normativa sulla scelta del contraente	43
Obbligo di astensione in caso di conflitto di interessi	43
Interventi finanziati con fondi PNRR. Disciplina del conflitto di interessi.	44
Inconferibilità ed incompatibilità	44
Il pantouflage.....	44
3. ORGANIZZAZIONE E CAPITALE UMANO.....	46
STRUTTURA ORGANIZZATIVA	46
ORGANIZZAZIONE DEL LAVORO AGILE	47
PIANO TRIENNALE DI FABBISOGNO DEL PERSONALE	47

4. MONITORAGGIO E AGGIORNAMENTO DEL PIANO	51
MONITORAGGIOR	Errore. Il segnalibro non è definito.
5. ALLEGATI.....	52

INTRODUZIONE: QUADRO NORMATIVO DI RIFERIMENTO

Il D.L. 09.06.2021 n. 80 convertito dalla L. 06.08.2021 n. 113, ha previsto all'art. 6 ("Piano integrato di attività e organizzazione"), che entro il 31 gennaio di ogni anno, le pubbliche amministrazioni con più di 50 dipendenti adottino un "Piano integrato di attività e di organizzazione", in sigla PIAO, nell'ottica di assicurare la qualità e la trasparenza dell'attività amministrativa e migliorare la qualità dei servizi ai cittadini e alle imprese e procedere alla costante e progressiva semplificazione dei processi anche in materia di diritto di accesso. (comma 1);

Ai sensi poi dell'art. 6, comma 6 del testo normativo citato, è previsto l'obbligo di adottare il PIAO in versione semplificata anche per le pubbliche amministrazioni con un numero di dipendenti inferiore a 50, secondo le indicazioni allo scopo adottate con Decreto ministeriale.

Si fa presente che l'art. 6 del decreto del Presidente del Consiglio dei Ministri 30 giugno 2022, n. 132 prevede che le pubbliche amministrazioni con meno di 50 dipendenti, sono tenute alla predisposizione del Piano integrato di attività e organizzazione limitatamente all'articolo 4, comma 1, lettere a), b) e c), n. 2.

Esse procedono alle attività di cui all'articolo 3, comma 1, lettera c), n. 3), per la mappatura dei processi, limitandosi all'aggiornamento di quella esistente considerando, ai sensi dell'articolo 1, comma 16, della legge n. 190 del 2012, quali aree a rischio corruttivo, quelle relative a:

- a) autorizzazione/concessione;
- b) contratti pubblici;
- c) concessione ed erogazione di sovvenzioni, contributi;
- d) concorsi e prove selettive;
- e) processi, individuati dal Responsabile della Prevenzione della Corruzione e della Trasparenza (RPCT) e dai responsabili degli uffici, ritenuti di maggiore rilievo per il raggiungimento degli obiettivi di performance a protezione del valore pubblico.

L'aggiornamento nel triennio di vigenza della sezione avviene in presenza di fatti corruttivi, modifiche organizzative rilevanti o ipotesi di disfunzioni amministrative significative intercorse ovvero di aggiornamenti o modifiche degli obiettivi di performance a protezione del valore pubblico. Scaduto il triennio di validità, il Piano è modificato sulla base delle risultanze dei monitoraggi effettuati nel triennio.

Il PIAO ha durata triennale, viene aggiornato annualmente e definisce tra i vari aspetti:

- gli obiettivi programmatici e strategici della performance, stabilendo il necessario collegamento tra la performance individuale ai risultati della performance organizzativa;
- la strategia di gestione del capitale umano e di sviluppo organizzativo, anche mediante il ricorso al lavoro agile;
- compatibilmente con le risorse finanziarie riconducibili al piano triennale dei fabbisogni di personale, gli strumenti e gli obiettivi del reclutamento di nuove risorse e della valorizzazione delle risorse interne;
- gli strumenti e le fasi per giungere alla piena trasparenza dei risultati dell'attività e dell'organizzazione amministrativa nonché per raggiungere gli obiettivi in materia di contrasto alla corruzione secondo quanto previsto dalla normativa vigente in materia e in conformità agli indirizzi adottati da ANAC con il Piano nazionale anticorruzione.

In data 18 dicembre 2025, durante la seduta della Conferenza Stato-Città, è stato ufficializzato il rinvio dell'approvazione dei bilanci di previsione per il triennio 2026- 2028 confermato con Decreto del Ministero dell'Interno dd. 24.12.2025. La nuova scadenza per la loro approvazione è stata fissata al 28 febbraio 2026. Contestualmente, sono stati posticipati anche i termini per l'approvazione di aliquote, tariffe e regolamenti comunali. Il Piano Integrato di Attività e Organizzazione (PIAO) slitta invece al 30

marzo 2026, con un termine fissato a 30 giorni dopo la scadenza del bilancio.

Disciplina attuativa.

Con D.P.R. 24.06.2022 n. 81, pubblicato nella Gazzetta Ufficiale n. 151 di data 30.06.2022, è stato approvato il Regolamento recante individuazione degli adempimenti relativi ai piani assorbiti dal Piano integrato di attività e organizzazione.

Con Decreto di data 30.06.2022 il Ministro per la pubblica amministrazione, di concerto con il Ministro dell'economia e delle finanze, ha provveduto a definire il contenuto del PIAO adottando un relativo schema tipo, nonché le previsioni semplificate per le amministrazioni con meno di 50 dipendenti.

La Regione Autonoma Trentino – Alto Adige, sulla base delle competenze legislative riconosciute dallo Statuto speciale di autonomia, con la L.R. 20.12.2021 n. 7 (*“Legge regionale collegata alla legge regionale di stabilità 2022”*), ha provveduto a recepire nell'ordinamento regionale i principi – di semplificazione della pianificazione e dei procedimenti amministrativi nonché di miglioramento della qualità dei servizi resi dalla pubblica amministrazione ai cittadini e alle imprese – dettati dall'art. 6 del D.L. 09.06.2021 n. 80, assicurando un'applicazione graduale, sia in termini temporali che sostanziali, delle disposizioni in materia di PIAO.

In particolare, l'art. 4 (*“Piano integrato di attività e organizzazione”*) della L.R. 20.12.2021 n. 7 ha stabilito che la Regione e gli enti pubblici ad ordinamento regionale applichino gradualmente le disposizioni recate dall'art. 6 del D.L. 09.06.2021 n. 80, prevedendo per il 2022 la compilazione obbligatoria delle parti del PIAO relative alle lettere a) e d) del citato art. 6, vale a dire:

- gli obiettivi programmatici e strategici della performance, stabilendo il necessario collegamento tra la performance individuale ai risultati della performance organizzativa;
- gli strumenti e le fasi per giungere alla piena trasparenza dei risultati dell'attività e dell'organizzazione amministrativa nonché per raggiungere gli obiettivi in materia di contrasto alla corruzione secondo quanto previsto dalla normativa vigente in materia e in conformità agli indirizzi adottati da ANAC con il Piano nazionale anticorruzione.

La circolare n. 6/EL/2022 di data 05.07.2022 della Regione Autonoma Trentino-Alto Adige – Ripartizione II – Enti locali, previdenza e competenze ordinamentali ha precisato, quanto al contenuto del PIAO, che le sezioni del PIAO da ritenersi di compilazione obbligatoria per gli enti ad ordinamento regionale sono, alla luce della normativa regionale in materia, le seguenti:

- Scheda anagrafica;
- Sezione Valore pubblico, Performance e Anticorruzione (art. 3 del Decreto ministeriale che definisce lo schema tipo);
- Sezione Monitoraggio (art. 5 del Decreto ministeriale che definisce lo schema tipo), limitatamente alle parti compilate.

Secondo quanto chiarito con circolare della Regione n. 6/EL72022 restano ferme le indicazioni sulle modalità semplificate per le amministrazioni con meno di cinquanta dipendenti.

Per quanto riguarda la pubblicazione del Piao, il Dipartimento della Funzione pubblica ha reso

accessibile la piattaforma <http://piao.dfp.gov.it> che consente alle pubbliche amministrazioni il caricamento e la pubblicazione del Piano e la consultazione dei documenti di programmazione da parte di tutti i cittadini. Il PIAO è inoltre pubblicato nella sezione amministrazione trasparente del sito istituzionale dell'ente.

1. ANAGRAFICA DELL'AMMINISTRAZIONE

DENOMINAZIONE:	<i>Comune di Castelnuovo (Trento)</i>
INDIRIZZO:	<i>Piazza Municipio n.1 38050 Castelnuovo (TN)</i>
SITO WEB ISTITUZIONALE:	https://www.comune.castelnuovo.tn.it/
TELEFONO:	0461 753442
EMAIL:	comune.castelnuovo@comune.castelnuovo.tn.it
PEC:	comune@pec-comune.castelnuovo .tn.it
CODICE FISCALE:	00291140226
PARTITA IVA:	00423290220
DIPENDENTI (in servizio al 31.12.2024)	n. 8 + n.1 in posizione di comando per 18 ore settimanali

2. VALORE PUBBLICO, PERFORMANCE E ANTICORRUZIONE

2.1 VALORE PUBBLICO

Le Linee guida per il Piano della Performance-Ministeri n. 1 di giugno 2017 del Dipartimento della Funzione pubblica, definiscono il valore pubblico come il miglioramento del livello di benessere economico-sociale degli utenti e stakeholder rispetto alle condizioni di partenza della politica o del servizio.

L'art. 6 del D.L. 80/2021 asserisce che un ente locale genera valore pubblico quando orienta l'azione amministrativa all'incremento del benessere economico, sociale, educativo, assistenziale, ambientale a favore dei cittadini e del tessuto produttivo.

In linea con le previsioni del legislatore e del Dipartimento della Funzione Pubblica, ANAC evidenzia, nel Piano Nazionale Anticorruzione 2022, approvato con deliberazione n. 7 del 17/01/2023, che vada privilegiata una nozione ampia di valore pubblico, intesa come miglioramento della qualità della vita e del benessere economico, sociale, ambientale delle comunità di riferimento, degli utenti, degli stakeholder, dei destinatari di una politica o di un servizio. Si tratta di un concetto che non va limitato agli obiettivi finanziari/monetizzabili ma comprensivo anche di quelli socio-economici, che ha diverse sfaccettature e copre varie dimensioni del vivere individuale e collettivo.

Secondo il decreto la sottosezione valore pubblico definisce:

- 1) i risultati attesi in termini di obiettivi generali e specifici, programmati in coerenza con i documenti di programmazione finanziaria adottati da ciascuna amministrazione;
- 2) le modalità e le azioni finalizzate, nel periodo di riferimento, a realizzare la piena accessibilità, fisica e digitale, alle pubbliche amministrazioni da parte dei cittadini ultrasessantacinquenni e dei cittadini con disabilità;
- 3) l'elenco delle procedure da semplificare e reingegnerizzare, secondo le misure previste dall'Agenda Semplificazione e, per gli enti interessati dall'Agenda Digitale, secondo gli obiettivi di digitalizzazione ivi previsti;
- 4) gli obiettivi di valore pubblico generato dall'azione amministrativa, inteso come l'incremento del benessere economico, sociale, educativo, assistenziale, ambientale, a favore dei cittadini e del tessuto produttivo.

Per gli enti locali, la sottosezione a) sul valore pubblico fa riferimento alle previsioni generali contenute nella Sezione strategica del documento unico di programmazione.

Con Delibera ANAC n. 19 del 18 gennaio 2026 è stato approvato il Piano Nazionale Anticorruzione 2026-2028, che propone per la prima volta un disegno di Strategia per la prevenzione della corruzione e per la promozione dell'integrità pubblica per l'Italia per il triennio 2026-2028 che potrà essere sviluppata e perfezionata nel tempo.

2.1 BIS

PERFORMANCE

Avendo il Comune meno di 50 dipendenti al 31/12/2025 non è richiesta la compilazione della sezione Performance. In ogni caso si evidenzia che nel Documento Unico di Programmazione (DUP) per il triennio 2026-2028 è stato approvato con delibera di Consiglio comunale n. 35 del 29.12.2025. Nel DUP sono definiti gli obiettivi strategici ed operativi dell'ente.

Gli obiettivi, che incidono anche sulla erogazione della retribuzione di risultato, sono indicati nelle schede di valutazione del segretario e dei responsabili degli uffici posizioni organizzative redatti sulla base delle previsioni dei contratti collettivi di lavoro vigenti nella Provincia Autonoma di Trento ed approvate dalla Giunta comunale.

Gli obiettivi assegnati ai funzionari titolari di area direttiva sono individuati con l'approvazione del PEG 2026 giusta delibera giuntale n. 151 dd. 29.12.2025. Altri obiettivi specifici sono indicati nell'accordo decentrato – quota obiettivi specifici del fondo per la riorganizzazione e l'efficacia del personale – che ogni anno vengono approvati dalle parti (amministrazione e OO.SS.).

2.2 RISCHI CORRUTTIVI E TRASPARENZA

Metodologia

Per avviare il processo di costruzione del Piano, nonché per il suo monitoraggio, il Comune si è avvalso del supporto di Formazione del Consorzio dei Comuni Trentini, e del tutoraggio dallo stesso garantito. Lungo il percorso assistito è stato possibile affinare e omogeneizzare la metodologia di analisi e gestione dei rischi e di costruzione delle azioni di miglioramento, anche grazie al confronto con realtà omogenee del territorio.

Nel percorso di elaborazione del Piano ed in continuità con i precedenti PTPCT sono stati tenuti in considerazione cinque aspetti espressamente citati dalle Linee di indirizzo del Comitato interministeriale del marzo 2013 e riconfermati dal PNA del 11 settembre 2013 e successivi aggiornamenti, in particolare:

- a) **il coinvolgimento dei Responsabili di Area** nell'attività di analisi e valutazione, di proposta e definizione delle misure e di monitoraggio per l'implementazione del Piano; tale attività è stata il punto di partenza per la definizione di azioni preventive efficaci rispetto alle reali esigenze del Comune di Castelnuovo;
- b) **il coinvolgimento degli amministratori** anche nella fase di progettazione, attraverso l'informativa in merito agli indirizzi che si intendono seguire per l'aggiornamento del Piano.
- c) la **rilevazione delle misure di contrasto** (procedimenti a disciplina rinforzata, controlli specifici, particolari valutazioni ex post dei risultati raggiunti, particolari misure nell'organizzazione degli uffici e nella gestione del personale addetto, particolari misure di trasparenza sulle attività svolte) anche già adottate, oltre alla indicazione delle misure che, attualmente non presenti, si prevede di adottare in futuro. Si è in tal modo costruito un Piano che, valorizzando il percorso virtuoso già intrapreso dall'Amministrazione, mette a sistema quanto già positivamente sperimentato purché coerente con le finalità del Piano;
- d) **l'impegno all'apertura di un tavolo di confronto** con i portatori di interessi sui contenuti delle misure adottate nelle aree a maggior rischio di comportamenti non integri, per poter arricchire l'approccio con l'essenziale punto di vista dei fruitori dei servizi del Comune, e nel contempo rendere consapevoli

gli interessati degli sforzi messi in campo dall'organizzazione per rafforzare e sostenere l'integrità e trasparenza dei comportamenti dei suoi operatori a tutti i livelli;

- e) la **sinergia** con quanto già realizzato o in progettazione nell'ambito della trasparenza,
- f) la previsione e l'adozione di **specifiche attività di formazione del personale**, con attenzione prioritaria al responsabile anticorruzione dell'amministrazione e ai responsabili amministrativi competenti per le attività maggiormente esposte al rischio di corruzione ma che coinvolgono anche tutto il personale dell'amministrazione in relazione alle tematiche della legalità ed eticità dei comportamenti individuali Tali attività proseguiranno in prima battuta tramite l'apporto degli esperti del Consorzio dei Comuni Trentini.
- g) l'attività di monitoraggio del Piano precedente è stata attuata mediante confronto con i Responsabili dei singoli servizi;
- h) la continuità con le azioni intraprese con i precedenti Piani Triennali di Prevenzione della Corruzione e della Trasparenza.

Il primo passo compiuto nella direzione auspicata è stato quello di far crescere all'interno del Comune la consapevolezza sul problema dell'integrità dei comportamenti.

In coerenza con l'importanza della condivisione delle finalità e del metodo di costruzione del Piano, in questa fase formativa si è provveduto – in più incontri specifici - alla **sensibilizzazione e al coinvolgimento dei Responsabili degli uffici**.

Poiché nel Comune di Castelnuovo, in forza del Codice degli Enti Locali della Regione autonoma Trentino Alto-Adige approvato con Legge regionale 3 maggio 2018, n. 2, gli Amministratori assumono compiti anche di natura gestionale, la loro partecipazione a questo processo è doverosa oltre che strategica, sia in termini di indirizzo politico – amministrativo che di condivisione dei principi di sana ed integra gestione della cosa pubblica.

Per questo si è provveduto al loro coinvolgimento e ad una loro sensibilizzazione in itinere al processo di progettazione del presente Piano.

Ciò consente da un lato di prevenire i rischi per danni all'immagine derivanti da comportamenti scorretti o illegali del personale, dall'altro di rendere il sistema di azioni e misure sviluppate efficace e funzionale anche per il presidio della corretta gestione dell'Amministrazione.

I Responsabili, oltre a partecipare alla mappatura dei processi delle aree di loro competenza, **monitorano annualmente** lo stato di attuazione delle misure di prevenzione e l'adempimento degli obblighi di trasparenza.

La mappatura dei processi, il monitoraggio annuale e l'adempimento degli obblighi di trasparenza rappresentano obiettivi di performance e di trasparenza.

Nel rispetto del principio funzionale della delega – il coinvolgimento dei Responsabili delle varie strutture dell'Ente comporta in capo alle figure apicali l'obbligo di collaborazione attiva e la corresponsabilità nella promozione ed adozione di tutte le misure atte a garantire l'integrità dei comportamenti individuali nell'organizzazione.

A questi fini si è provveduto al trasferimento e all'assegnazione, a detti Responsabili, delle seguenti funzioni:

- Collaborazione per l'analisi organizzativa e l'individuazione delle varie criticità;
- Collaborazione per la mappatura dei rischi all'interno delle singole unità organizzative e dei processi gestiti, mediante l'individuazione, la valutazione e la definizione degli indicatori di rischio;

- Progettazione e formalizzazione delle azioni e degli interventi necessari e sufficienti a prevenire la corruzione e i comportamenti non integri da parte dei collaboratori in occasione di lavoro;
- Monitoraggio delle azioni previste;
- Collaborazione nell'espletamento degli obblighi di pubblicazione in Amministrazione Trasparente".

Come stabilito dal Piano Nazionale Anticorruzione 2019, deve essere assicurato un adeguato coordinamento tra il Piano e gli strumenti di programmazione dell'ente.

Pertanto, il presente Piano si collega con la programmazione strategica e operativa dell'amministrazione, tenuto conto degli indirizzi espressi dal Consiglio Comunale nel DUP 2026-2028 (delibera di Consiglio comunale n. 35 dd. 29.12.2025) e contiene:

- 1) l'analisi del livello di rischio delle attività svolte;
- 2) un sistema di misure, procedure e controlli tesi a prevenire situazioni lesive per la trasparenza e l'integrità delle azioni e dei comportamenti del personale.

L'Amministrazione garantisce il necessario coordinamento, nelle fasi di progettazione e di costruzione, tra il Piano e l'Atto di indirizzo per la gestione del Bilancio. Gli obiettivi strategici in materia di prevenzione della corruzione e di trasparenza vengono pertanto coordinati con quelli previsti nell'Atto di indirizzo, allo scopo di assicurare una maggiore efficacia nella realizzazione delle misure di prevenzione.

ANALISI DEL CONTESTO

La prima fase del processo di gestione del rischio di fenomeni corruttivi è l'analisi del contesto, sia esterno che interno. In questa fase, l'amministrazione ha acquisito le informazioni necessarie ad identificare il rischio corruttivo, in relazione sia alle caratteristiche dell'ambiente in cui opera (contesto esterno), sia alla propria organizzazione (contesto interno).

Analisi del contesto esterno

L'analisi del contesto esterno ha come obiettivo quello di evidenziare come le caratteristiche dell'ambiente nel quale il Comune di Castelnuovo è chiamato ad operare, con riferimento, ad esempio, a variabili culturali, criminologiche, sociali ed economiche del territorio possano favorire il verificarsi di fenomeni corruttivi al proprio interno. A tal fine, sono stati considerati sia i fattori legati al territorio Trentino di riferimento, sia le relazioni e le possibili influenze esistenti con i portatori e i rappresentanti di interessi esterni.

Comprendere le dinamiche territoriali di riferimento e le principali influenze e pressioni a cui un Ente locale è sottoposto consente infatti di indirizzare con maggiore efficacia e precisione la strategia di gestione del rischio.

Con deliberazione della Giunta provinciale 4 settembre 2014, n. 1492, è stato confermato il gruppo di lavoro in materia di sicurezza, il quale è investito del compito di analizzare la vulnerabilità all'infiltrazione criminale del sistema economico trentino, al fine di sviluppare risposte preventive attraverso il monitoraggio dei segnali di allarme.

L'Amministrazione provinciale mantiene detto gruppo di lavoro in materia di sicurezza, implementando tali funzioni nell'ottica della prevenzione della corruzione nell'ambito della PA provinciale. Il gruppo di lavoro in materia di sicurezza coordina la realizzazione di indagini statistiche concernenti l'infiltrazione criminale nel sistema economico trentino, nonché la percezione del fenomeno della corruzione da parte degli operatori economici presenti sul territorio provinciale.

L'attività di indagine statistica si svolge annualmente, per settori economici, in modo da garantire l'adeguata rappresentazione delle problematiche suindicate.

I risultati delle indagini annuali, una volta pubblicati sul sito istituzionale della Provincia Autonoma di Trento, sono analizzati per indirizzare le politiche preventive dell'Amministrazione.

Dal Rapporto sulla sicurezza in Trentino dell'ottobre 2018, reperibile nel sito web istituzionale della Provincia Autonoma di Trento, emerge che: "complessivamente, tanto i dati del Ministero dell'Interno quanto le statistiche della Procura della Repubblica di Trento, come non paiono giustificare un "incremento" dell'allarme, neppure inducono a consentire una diminuzione dell'attenzione rivolta al fenomeno criminalità. Il senso di insicurezza che traspare dalle risposte date al questionario offerto dall'ISPAT (allegato al rapporto), ha comunque la sua giustificazione, in quanto il numero dei furti in abitazione che sono stati denunciati è di quasi 3 al giorno e tutti i delitti contro la libertà sessuale, stalking, maltrattamenti, rapine sono stabili oppure aumentati, seppur di poco".

Nel Rapporto Inoltre nelle osservazioni conclusive l'ISPAT afferma che "quanto alla presenza della criminalità organizzata nel tessuto economico produttivo trentino, mentre la percezione generale del fenomeno assume una certa, comunque contenuta, consistenza, l'esperienza diretta relega lo stesso fenomeno a percentuali di verifica prossime all'unità. Anche con riferimento al fenomeno della corruzione nel territorio provinciale, i risultati delle interviste consentono di ritenere che la percezione di tale fenomeno abbia una consistenza contenuta, mentre l'esperienza diretta lo stesso a percentuali di verifica dell'ordine di una unità".

In conclusione nel Rapporto sulla sicurezza in Trentino dell'ottobre 2018 si afferma che: "dall'attività svolta dal gruppo di lavoro emerge un quadro sufficientemente tranquillizzante e rassicurante. Infatti, sebbene il tessuto economico trentino appaia – rispetto a quello di altre Regioni – sostanzialmente florido e appetibile per gli operatori, e di conseguenza non assolutamente immune dalla "possibilità" di infiltrazioni criminose, attualmente il rispetto della legalità sembra adeguatamente garantito. Quanto, invece, alla percezione dell'illegalità da parte degli operatori del Trentino, emerge la richiesta di una maggiore giustizia e sicurezza, che sarà tenuta in debita considerazione negli sviluppi futuri dell'attività del gruppo di lavoro. Il tema della sicurezza e della misura e della percezione di insicurezza dei cittadini è stato correttamente tenuto presente dal gruppo di lavoro, ove si osservi che l'art. 9 dello Statuto di autonomia attribuisce alla Provincia una competenza legislativa secondaria in materia di sicurezza locale, e che gli artt. 1 e 3 della legge provinciale 27 giugno 2005, n. 8, dispongono che la Provincia promuova la realizzazione di un sistema integrato di sicurezza".

Sotto altro profilo si segnala il rapporto dell'ANAC "La corruzione in Italia 2016-2019" che analizza i provvedimenti emessi dall'Autorità giudiziaria nell'ultimo triennio. Il dossier fornisce un 14 quadro dettagliato, benché non scientifico né esaustivo, delle vicende corruttive in termini di dislocazione geografica, contropartite, enti, settori e soggetti coinvolti. Il rapporto conferma che il Trentino Alto Adige è agli ultimi posti per episodi di corruzione (2 casi nel triennio pari all'1,3%). Ciò nonostante l'analisi evidenzia che i Comuni rappresentano gli enti maggiormente a rischio e che il settore maggiormente interessato è quello degli appalti pubblici (74% dei casi).

In particolare, secondo i dati forniti dal Dipartimento della pubblica sicurezza del Ministero dell'Interno, con riferimento all'anno 2017, i delitti commessi sono in totale 2.232.552, con una flessione rispetto ai 2.457.764 del 2016. Sono calati gli omicidi, le rapine, i furti in abitazione, questi ultimi, presumibilmente per l'impiego di tecnologie più sofisticate antintrusione. Avendo riguardo ad un indice riferito ad ogni 100.000 abitanti, mentre Milano risulta avere un indice di 7375 delitti (con un totale di 237.365 delitti (denunciati), Trento risulta avere un indice di 3.030 delitti; ben inferiore alla media nazionale per provincia che è di 4.105 delitti. Lo studio citato privilegia però un giudizio sull'andamento della criminalità "settoriale", anziché una considerazione complessiva: "Con il D.Lgs. 25 maggio 2015, n. 90, l'Italia ha recepito la direttiva UE 2015/849 in materia di riciclaggio, con la

quale sono state fissate le misure dirette a prevenire il riciclaggio e il favoreggiamento del terrorismo. In questo settore, il volume delle investigazioni, quale risultato dalla Relazioni del Comitato di sicurezza finanziaria, appare significativamente incrementato, come pure risulta aumentato in maniera esponenziale il numero delle segnalazioni di operazioni sospette trasmesse dalla D.I.A. (Direzione Investigativa Antimafia) alla Direzione Nazionale Antimafia e Anticorruzione. Così, nel corso del 2016 la U.I.F. (Unità Investigativa Finanziaria) della Banca d'Italia ha ricevuto ben 101.065 segnalazioni di operazioni sospette, con un incremento di oltre 18.000 unità rispetto al 2015 (basti pensare che nel 2012 erano solo 67.000): l'assoluta maggioranza delle segnalazioni (100.435 su 101.065) riguarda il riciclaggio, mentre le altre riguardano il favoreggiamento del terrorismo. Anche nella Regione Trentino Alto-Adige, l'incremento risulta essere stato significativo (del 13,4%). Va però rilevato che solo al 42% delle segnalazioni va riconosciuta una "rischiosità sostanziale" effettiva, corrispondente in altre parole al livello di rischio attribuito di fatto dai segnalanti (...).

Per documentare la consistenza del fenomeno, nel secondo semestre del 2017, la DIA ha analizzato 45.815 segnalazioni di operazioni sospette, con conseguente esame di 203.830 soggetti segnalati o collegati; da queste sono state selezionate 5.044 segnalazioni, di cui 932 di diretta attinenza alla criminalità mafiosa, 4.112 riferibili a "reati spia/sentinella". Il maggior numero di tali operazioni è stato effettuato nelle regioni settentrionali, in particolare (il 20%) in Lombardia. Il Trentino Alto-Adige non è andato immune né da segnalazioni attinenti alla criminalità organizzata (177), né da quelle attinenti a reati spia (444). Al riguardo merita di essere segnalato "l'allarme" lanciato dal Procuratore Nazionale Antimafia, il quale nella Relazione finale della Commissione parlamentare antidroga, per descrivere l'espansione della criminalità organizzata nelle Regioni settentrionali, afferma: "la presenza della mafia nel Veneto, Friuli Venezia Giulia, Trentino Alto-Adige, non appare così consolidata e strutturata come nelle Regioni del Nord- ovest, ma diversi elementi fanno ritenere che sia in atto un'attività criminosa più intensa di quanto finora emerso, perché l'area è considerata molto attrattiva". Ed ancora: "nel Trentino e nell'Alto-Adige, pur non evidenziandosi il radicamento di organizzazioni mafiose, sono stati individuati soggetti contigui a quelli criminali, che si sono inseriti nel nuovo contesto socio-economico e che operando direttamente o tramite prestanome hanno investito risorse di provenienza illecita".

Sempre dall'esame delle statistiche della Procura della Repubblica sembra emergere che: *"- quanto ai reati di riciclaggio, usura, violazione delle norme di prevenzione, il numero di reati sopravvenuti da 1.7.2013 a 30.6.2014, da 1.7.2014 a 30.6.2015, da 1.7.2015 a 30.6.2016, da 1.7.2016 a 30.6.2017 è pressoché stabile e modesto aggirantesi sull'ordine della trentina; - quanto ai reati di corruzione, le denunce di reato nell'ultimo periodo risultano anch'esse pressoché insignificanti, mentre si è quasi raddoppiato (da 24 a 44) il numero delle denunce per abuso di ufficio. Va tuttavia considerato che l'incremento delle denunce per questa ipotesi delittuosa può non essere significativo, essendo ben possibile che nel seguito dell'iter processuale cada il fondamento della violazione."*

Le conclusioni tracciate nel lavoro menzionato sono sufficientemente tranquillizzanti e rassicuranti: *"Infatti, sebbene il tessuto economico trentino appaia - rispetto a quello di altre Regioni - sostanzialmente florido e appetibile per gli operatori, e di conseguenza non assolutamente immune dalla possibilità di infiltrazioni criminose, attualmente il rispetto della legalità sembra adeguatamente garantito. Quanto, invece, alla percezione dell'illegalità da parte degli operatori del Trentino, emerge la richiesta di una maggiore giustizia e sicurezza, che sarà tenuta in debita considerazione negli sviluppi futuri dell'attività del gruppo di lavoro. Il tema della sicurezza e della misura e della percezione*

di insicurezza da parte dei cittadini è stato correttamente tenuto presente dal gruppo di lavoro, ove si osservi che l'art. 9 dello Statuto di autonomia attribuisce alla Provincia una competenza legislativa secondaria in materia di sicurezza locale, e che gli artt. 1 e 3 della legge provinciale 27 giugno 2005, n. 8, dispongono che la Provincia promuova la realizzazione di un sistema integrato di sicurezza".

La Relazione sull'inaugurazione dell'anno giudiziario

Inoltre, per farsi un'idea più puntuale e precisa del contesto esterno del territorio trentino, si è proceduto ad esaminare, così come avvenuto anche negli anni precedenti, le relazioni di inaugurazione dell'anno giudiziario 2024 da parte dei diversi Organi giurisdizionali.

Nel processo di costruzione del presente Piano si è tenuto conto della suddetta analisi, ma anche delle risultanze dell'ordinaria vigilanza sui possibili fenomeni corruttivi. Nel corso dei monitoraggi sinora effettuati nell'Ente non sono emerse irregolarità attinenti al fenomeno corruttivo e non sono state irrogate sanzioni. Si può quindi fondatamente ritenere che il contesto interno è sano e non genera particolari preoccupazioni.

Nell'ambito del processo partecipativo rivolto all'aggiornamento del presente Piano non sono pervenute richieste o segnalazioni di potenziamento delle misure in atto o previste.

Analisi del contesto interno

L'analisi del contesto interno investe aspetti correlati all'organizzazione e alla gestione per processi che influenzano la sensibilità della struttura al rischio corruttivo. L'analisi ha lo scopo di far emergere sia il sistema delle responsabilità, che il livello di complessità dell'amministrazione. Entrambi questi aspetti contestualizzano il sistema di prevenzione della corruzione e sono in grado di incidere sul suo livello di attuazione e di adeguatezza. L'analisi del contesto interno è incentrata:

- nozioni di carattere geo-economico e del territorio;
- le linee del programma di mandato 2025-2030;
- sull'esame della struttura organizzativa e delle principali funzioni da essa svolte, per evidenziare il sistema delle responsabilità;
- sulla mappatura dei processi e delle attività dell'ente, consistente nella individuazione e nell'analisi dei processi organizzativi.

Nozioni geografiche-economiche e del territorio

Il Comune di Castelnuovo si trova al centro della Valsugana, è attraversato dal fiume Brenta da Ovest verso Est. Il territorio del Comune si estende verso Sud fin sulle cime di Val Caldiera, confinando con il Comune di Asiago territorio Veneto della provincia di Vicenza, a sera con il comune di Borgo Valsugana, dove il torrenti Fumola e Moggio affluente destro del Brenta ed il torrente Ceggio affluente sulla sinistra segnano il confine. A nord confina con il Comune di Telve, verso nord est con il Comune di Carzano. A mattina il torrente Maso affluente sulla sinistra del Brenta segna il confine con il Comune di Scurelle e verso il fiume Brenta confina con il Comune di Villa Agnedo. Il rio Coalba, affluente sulla destra del fiume Brenta, forma per un tratto il confine con il Comune di Villa Agnedo. Il confine fra le due comunità sale in linea retta sul "Colon de Gnè" fino sulla cima di Val Caldiera dove incontra il confine con il Comune di Asiago.

Castelnuovo è uno dei 18 Comuni che compongono la Comunità di Valle della Bassa Valsugana e Tesino.

La sua superficie territoriale è di 13,14 kmq mentre la popolazione residente al 31 dicembre 2025 è

di n. 1086 unità di cui 545 uomini e 543 donne, con una densità abitativa pari al 82,65 abitanti per kmq.

I nuclei familiari, alla data di predisposizione del presente documento, sono n. 462.

Il numero dei componenti per famiglia non si scosta dal dato medio provinciale e la quota degli anziani (oltre 65 anni di età) all'interno dell'intera popolazione residente è del 22,74%.

Nel corso dell'anno 2025:

- sono stati iscritti 12 bimbi per nascita e 46 persone per immigrazione
- sono state cancellate 10 persone per morte e 37 persone per emigrazione.

Il saldo demografico fa registrare un saldo negativo pari a +11

I Servizi presenti sul territorio comunale sono:

- nr. 1 Agriturismi
- nr. 1 B&B
- nr. 9 Bar e Ristorante
- nr. 1 Attività di acconciatore
- nr. 2 Negozi alimentari
- nr. 1 Macellerie
- nr. 1 Studio dentistico
- nr. 1 Tabacchino
- nr. 1 Filiale bancaria
- nr. 1 Filiale postale
- nr. 1 Farmacia

Si rappresenta quindi seguito una rielaborazione dei dati estratti dal Registro delle Imprese della Camera di Commercio Industria Artigianato e Agricoltura di Trento.

I dati estratti si riferiscono alle Imprese con sede nel Comune di Castelnuovo nel triennio 2023-2025.

Imprese registrate e attive aventi sede legale nel Comune di Castelnuovo (anni 2023-2025)

Settore	2023 attive	2024 attive	2025 attive
Agricoltura, silvicoltura pesca	27	24	24
Attività manifatturiere	15	15	13
Fornitura di energia elettrica, gas, vapore e aria condizionata	1	1	1
Fornitura di acqua; reti fognarie, attività di gestione del servizio idrico	1	1	1
Costruzioni	11	11	9
Commercio all'ingrosso e al dettaglio; riparazione di automezzi	8	8	8
Trasporto e magazzinaggio	1	1	1
Attività dei servizi di alloggio e di ristorazione	8	7	7
Servizi di informazione e comunicazione	1	1	2
Attività finanziarie e assicurative	2	2	1
Attività immobiliari	6	6	9
Attività professionali, scientifiche e tecniche	1	1	1
Noleggio, agenzie di viaggio, servizi di supporto alle imprese	0	0	0
Istruzione	-	-	-
Sanità e assistenza sociale	1	1	1
Attività artistiche, sportive, di intrattenimento e divertimento	1	1	1
Altre attività di servizi	1	3	3
Imprese non classificate	0	0	0
Totale	85	83	82

Nel territorio del Comune di Castelnuovo si possono trovare le seguenti strutture ricettive:

n. 1 Agriturismi

AGRITUR DALASSO

n. 1 B&B

B&B DE MONTE

n. 2 Case e appartamenti vacanze

CASA GABRIELLA (n.4 appartamenti)

CHIN ROBERTO (n.4 appartamenti)

Le linee del programma di mandato 2025-2030

(Art. 26 comma 2 del CEL)

Premessa

Il Documento Unico Programmatico (DUP) del Comune di Castelnuovo per il periodo 2025-2030 si inserisce nel solco tracciato dalla precedente amministrazione, consolidando e dando continuità agli obiettivi e alle azioni realizzate negli ultimi cinque anni. Il lavoro svolto finora ha posto le basi per uno sviluppo sostenibile, inclusivo e orientato al benessere della comunità, e questo nuovo programma intende rafforzare i risultati ottenuti, affrontando nuove sfide e opportunità con una visione di crescita a lungo termine.

In questi anni, l'Amministrazione ha lavorato per migliorare la qualità della vita dei cittadini, attraverso il potenziamento dei servizi, la valorizzazione del patrimonio pubblico, la promozione della sostenibilità ambientale e la creazione di spazi di aggregazione e socialità. È stata investita particolare attenzione nella modernizzazione delle infrastrutture, nell'inclusione sociale e nella valorizzazione delle risorse locali, con un approccio che ha visto coinvolti cittadini, associazioni, imprese e istituzioni.

Il DUP che presentiamo oggi si propone di proseguire su questa strada, costruendo su quanto realizzato, con l'obiettivo di rispondere alle esigenze sempre nuove della nostra comunità. L'Amministrazione intende portare avanti politiche che puntano alla sostenibilità, all'innovazione, al miglioramento dei servizi e alla valorizzazione del territorio, sempre con un forte impegno verso la partecipazione e la coesione sociale.

In questo contesto, la continuità con le scelte degli anni precedenti rappresenta non solo un valore, ma una necessità, per garantire un percorso coerente e stabile che continui a rispondere in modo adeguato alle sfide del futuro, tutelando al contempo il patrimonio costruito insieme con la comunità.

Opere Pubbliche

L'Amministrazione comunale continua a considerare le opere pubbliche un pilastro fondamentale per lo sviluppo e il miglioramento della qualità della vita della comunità. In un contesto di continua evoluzione e crescita, è prioritario investire in interventi che rispondano alle esigenze dei cittadini, migliorando l'infrastruttura urbana, i servizi pubblici e gli spazi collettivi. Le opere pubbliche non solo favoriscono la rigenerazione e la sostenibilità del territorio, ma sono anche un motore di sviluppo economico, occupazionale e sociale.

Per il prossimo periodo, l'Amministrazione intende promuovere un programma di lavori che si concentri su aree strategiche come la manutenzione e il rinnovamento delle infrastrutture esistenti, la creazione di nuovi spazi pubblici, la valorizzazione delle aree verdi, nonché il miglioramento della viabilità e dei servizi di pubblica utilità. Ogni intervento sarà realizzato con un approccio attento alla sostenibilità ambientale, all'efficienza energetica e alla sicurezza, in un'ottica di inclusione e accessibilità per tutti i cittadini.

Inoltre, particolare attenzione sarà riservata al coinvolgimento della comunità e alla pianificazione partecipata, affinché le opere rispondano alle reali necessità del territorio e rappresentino un valore condiviso per l'intera collettività.

In concreto:

Portare a completamento le opere già iniziate, Scuola dell'Infanzia, area ex Venzo.

Affidare ed eseguire i lavori di sistemazione del Cimitero Comunale.

Completare la progettazione e affidare i lavori per la realizzazione del parcheggio in area produttiva. Ristrutturazione Scuola Primaria: con interventi di efficientamento sismico ed energetico, proseguendo il percorso avviato con la nuova Scuola dell'Infanzia.

Decoro urbano e viabilità del centro: acquisizione e demolizione dell'edificio adiacente al magazzino dei Vigili del Fuoco.

Recupero patrimonio montano: restituire alla comunità la Malga Roato – baita in Civerone – simbolo della nostra memoria collettiva.

Nuovo ponte sul torrente Coalba (località Mesole): ricerca della soluzione definitiva al rischio allagamenti, in collaborazione con il Comune di Castel Ivano.

Riqualificazione area antistante la farmacia comunale: trasformazione dell'attuale parcheggio in uno spazio più funzionale e curato.

Patrimonio

Oltre alla realizzazione di nuove opere pubbliche, è fondamentale assicurare il corretto funzionamento e la manutenzione del patrimonio comunale. A tal fine, l'Amministrazione intende destinare risorse adeguate per garantire l'efficienza e la piena fruibilità degli immobili comunali, delle aree verdi e dei parchi, promuovendo interventi orientati alla sostenibilità ambientale, all'efficienza energetica e alla riduzione dei consumi. Particolare attenzione sarà inoltre rivolta all'accessibilità degli spazi pubblici, con l'obiettivo di renderli inclusivi e pienamente fruibili da tutti i cittadini.

Completamento permuta di parte della p.f. 4792 in loc. Sella nel C.C. di Borgo e cessione della rimanenza al fine di regolarizzare la viabilità esistente.

Sarà valutata l'opportunità di alienare l'area produttiva situata in località Mesole, al fine di destinare le risorse derivanti all'acquisizione di terreni idonei alla realizzazione di nuovi spazi verdi.

Viabilità e Mobilità Sostenibile

L'Amministrazione comunale continua a mettere al centro della propria azione il miglioramento delle infrastrutture viarie e della sicurezza stradale. A tal fine, sarà rafforzato il dialogo con la Provincia per il completamento dello svincolo "Borgo Est" e della bretella sull'argine del Ceggio, interventi strategici per fluidificare il traffico e migliorare la mobilità in ingresso e uscita dal centro abitato.

Sul fronte della viabilità interna, sono previsti interventi mirati alla sicurezza e alla fruibilità degli spazi pubblici. Tra le principali azioni, si prevede la realizzazione del marciapiede Castelnuovo–Scurelle, che costituirà un anello pedonale sicuro, e il prolungamento del marciapiede verso l'area produttiva ex Valverde, per garantire un collegamento sicuro e accessibile tra le zone residenziali e quelle industriali.

Inoltre, saranno realizzati attraversamenti pedonali rialzati in via Maccani, con l'obiettivo di aumentare la sicurezza dei pedoni, e verrà migliorata la viabilità con la creazione di nuove strade e l'adeguamento delle esistenti. Infine, sono previsti lavori di sistemazione stradale in zona Santa Margherita e Spagolle, con particolare attenzione alla messa in sicurezza delle strade e alla regimentazione delle acque, per prevenire fenomeni di allagamento e migliorare la vivibilità di queste aree.

Servizi al Cittadino

L'Amministrazione comunale riconosce l'importanza della sanità di prossimità come presidio fondamentale per la salute pubblica e il benessere della comunità. In tal senso, continuerà a sostenere con determinazione la presenza stabile dei medici di medicina generale sul territorio, rafforzando il dialogo e la collaborazione istituzionale con la Provincia e l'Azienda Sanitaria per individuare soluzioni

concrete e durature.

Sarà perseguito il miglioramento continuo dei servizi associati attraverso l'ottimizzazione delle gestioni condivise con altri enti locali. L'obiettivo è garantire standard elevati di qualità ed efficienza, valorizzando le sinergie intercomunali e il buon utilizzo delle risorse pubbliche.

Giovani e Famiglie

Si intende investire con convinzione nelle politiche educative e di sostegno alle famiglie, riconoscendo il ruolo centrale delle nuove generazioni nella vita della comunità. In quest'ottica, sarà dato maggiore spazio, visibilità e coinvolgimento al Consiglio Comunale dei Ragazzi, valorizzandone il contributo attivo all'interno dei progetti e delle iniziative promosse.

Saranno inoltre potenziati i progetti educativi e sociali rivolti ai giovani, tra cui l'iniziativa "Giovani volontari in biblioteca" e il sostegno al progetto "Ci sto? Affare fatica", che promuovano la cittadinanza attiva e la responsabilità attraverso esperienze concrete di impegno civico.

Per quanto riguarda il supporto alle famiglie, si prevede il rafforzamento del servizio "Pomeriggio insieme", la realizzazione di nuovi progetti estivi e il sostegno alle attività rivolte all'infanzia, con particolare attenzione alla conciliazione dei tempi di vita e lavoro. Tutte queste azioni saranno sviluppate in costante collaborazione con le istituzioni scolastiche del territorio e con il Distretto Famiglia, per garantire un approccio integrato e condiviso.

Volontariato e Vita Associativa

Proseguiremo nella collaborazione con le associazioni del territorio, come fatto finora, riconoscendone il ruolo fondamentale nella promozione della coesione sociale, della cultura e della partecipazione civica. L'obiettivo è favorire il buon funzionamento delle attività locali e creare occasioni di incontro e condivisione per tutta la comunità. In quest'ottica, l'Amministrazione comunale continuerà a garantire forme di supporto economico e logistico per sostenere le iniziative promosse dal tessuto associativo locale. Verranno inoltre attivati appositi bandi per intercettare nuovi progetti e stimolare proposte innovative. Saranno organizzati incontri periodici con le realtà associative, con l'intento di favorire il confronto, il dialogo e la nascita di nuove sinergie.

Anziani

Proseguire e potenziare gli interventi rivolti al benessere delle persone, con particolare attenzione alle fasce più fragili della popolazione. In quest'ottica, saranno mantenuti e sviluppati i servizi domiciliari di accompagnamento e compagnia (interventi 3.3.D e 3.3.F), fondamentali per garantire supporto, autonomia e una maggiore qualità della vita agli anziani e alle persone sole.

Parallelamente, sarà promossa una programmazione di corsi e attività finalizzati al benessere psico-fisico e alla partecipazione attiva della cittadinanza, tra cui: ginnastica dolce per la salute e la mobilità, percorsi di alfabetizzazione digitale per ridurre il divario tecnologico, e iniziative sociali volte a contrastare la solitudine e favorire l'inclusione. Queste azioni si inseriscono in una strategia più ampia di promozione della socialità, della prevenzione e del sostegno alla persona.

Ambiente e Territorio

Migliorare la qualità ambientale e la vivibilità del territorio, con interventi mirati che coniugano sostenibilità, efficienza energetica e valorizzazione del patrimonio comunale.

Tra le principali azioni previste, si inserisce la richiesta di realizzazione di barriere antirumore sulla SS47, per ridurre l'impatto acustico sulle aree residenziali limitrofe e migliorare la qualità della vita dei cittadini. In parallelo, verranno avviati interventi di efficientamento energetico del patrimonio comunale e sarà completato l'efficientamento dell'illuminazione pubblica del paese.

In ambito di aree verdi, si proseguirà con la riqualificazione degli spazi verdi utilizzando materiali naturali e soluzioni ecologiche, per promuovere un ambiente più sano e sostenibile. Una parte fondamentale di questa azione prevede la collaborazione con la Fondazione De Bellat per la valorizzazione delle aree interne, attraverso progetti di recupero e gestione innovativa degli spazi.

Saranno inoltre installate isole ecologiche a basso impatto visivo, per promuovere una gestione dei rifiuti più efficiente e a misura di cittadino, e creati orti sociali per i cittadini, con l'obiettivo di favorire l'autosufficienza alimentare, la socialità e il benessere collettivo.

Infine, è previsto il potenziamento della manutenzione delle strade forestali, per garantire l'accessibilità e la sicurezza in queste aree, contribuendo alla tutela del paesaggio e delle risorse naturali locali.

Attività Produttive e Innovazione

Proseguire nell'adozione di politiche volte a semplificare e rendere più efficienti i processi amministrativi, con particolare attenzione al snellimento burocratico tramite digitalizzazione dei servizi. L'obiettivo è rendere più rapidi, trasparenti e accessibili i procedimenti, migliorando l'efficienza della macchina comunale e agevolando l'interazione con le imprese.

Supporto alle imprese locali per partecipare a bandi e progetti di sviluppo. Promozione di sinergie tra Comune e tessuto produttivo.

Sicurezza

Potenziamento della videosorveglianza, con nuovi varchi nelle aree:

- Broletti (area artigianale)
- Via Pariolo
- Incrocio via Riva Telve / via Cesare Battisti
- Via Maccani
- Spagolle
- Mesole

Conclusione

Il nostro progetto per Castelnuovo è chiaro: continuità, innovazione e coesione. Ogni azione che proponiamo è pensata per rafforzare il legame tra cittadini, valorizzare il nostro territorio e guardare al futuro con coraggio e senso di comunità

Indirizzi generali di programmazione

Organizzazione e modalità di gestione dei servizi pubblici locali

Servizi gestiti in modalità diretta

Servizio	Programmazione futura
Punto lettura	Nessuna modifica
Servizio idrico e servizio fognatura	Nessuna modifica

Servizi gestiti in concessione a terzi

Novareti SpA affidataria del servizio di distribuzione gas metano
ICA srl affidataria del servizio accertamento e riscossione del canone unico di concessione, autorizzazione o esposizione pubblicitaria – Legge n. 160/2019 commi 816-847

Altre modalità di gestione dei servizi pubblici (convenzione, accordi di programma, gestioni associate)

Convenzioni relative ai servizi all'infanzia:

Convenzione con il Comune di Borgo Valsugana per il servizio di asilo nido.

Validità: dal 1988 rinnovabile (con facoltà di recedere da parte delle parti con preavviso entro il 31 maggio di ogni anno)

Convenzione con il Comune di Carzano per il servizio di asilo nido. Validità: dal 3.09.2007 tacitamente rinnovabile

Con delibera consiliare n. 19 dd. 21.11.2024. il Comune di Castelnuovo ha aderito al servizio di nido d'infanzia di rilevanza sovracomunale sito nel Comune di Scurelle, di cui è titolare la Comunità Valsugana e Tesino con convenzione rep. n. 425 dd 04.12.2015 con validità fino al 31 luglio 2026 giusta delibera consiliare n. 38 dd. 29.12.2025

Convenzioni relative all'istruzione elementare e media:

Per l'istruzione elementare le spese di funzionamento (manutenzioni, utenze, materiali per la pulizia) sono pagate direttamente dal Comune di Castelnuovo. La Direzione Didattica ha sede a Roncegno Terme. per l'istruzione di scuola media attualmente il comune paga la propria quota al Comune di Telve per le spese ordinarie in relazione al numero degli alunni di Castelnuovo frequentanti come da convenzione stipulata in data 14.02.2014 il cui schema è stato approvato dal Comune di Castelnuovo con delibera consiliare n. 27 dd. 06.08.2013.

Convenzioni relative allo sport

Convenzione per l'affidamento in gestione della palestra ubicata nella p.ed. 130 Castelnuovo con la U.S. di Castelnuovo.

Validità: dal 1996 a tempo indeterminato (con facoltà di recedere con preavviso di 60 giorni da parte dell'associazione, e con la possibilità di revoca da parte dell'Amministrazione per motivi di interesse pubblico o per inosservanza delle disposizioni stabilite nella convenzione dd. 17.12.1996 sottoscritta tra le parti il cui schema è stato approvato dal Comune di Castelnuovo con delibera giunta n. 308 dd. 29.11.1996).

Convenzioni relative alle attività ricreative-culturali

Convenzione con la PRO LOCO per la gestione della sala polifunzionale sita a piano terra della p.ed. 130. Validità: dal 1997 a tempo indeterminato (con facoltà di recedere con preavviso di 60 giorni da parte della associazione, e con la possibilità di revoca da parte dell'Amministrazione per motivi di interesse pubblico o per inosservanza delle disposizioni stabilite nella convenzione dd. 27.01.1997 sottoscritta tra le parti).

Convezione per la gestione associata del servizio di raccolta e smaltimento dei rifiuti solidi urbani.
Convenzione con la Comunità Valsugana e Tesino per la gestione associata del servizio di raccolta e smaltimento dei rifiuti solidi urbani sottoscritta in data 29.03.2018 rep. 547 Comunità di valle Valsugana e Tesino Valle , approvata dal consiglio comunale di Castelnuovo con delibera n. 20 dd. 29.12.2017, con durata fino al 31 dicembre del decimo anno successivo a quello della sua stipulazione.

Convezione per la gestione associata e coordinata del servizio di custodia forestale.
Convenzione tra i Comuni di Telve – ente capofila - Borgo Valsugana, Carzano, Castelnuovo, Telve di Sopra, Torcegno, Ronchi Valsugana, Roncegno Terme e Novaledo, per la gestione associata e coordinata del servizio di custodia forestale, a partire dal 01.01.2019.

Convezione per la gestione associata delle sorgenti di Rava
Convenzione tra i Comuni di Strigno, Bieno, Samone, Spera, Scurelle e Castelnuovo per la gestione associata e la disciplina dei rapporti conseguenti allo scioglimento del Consorzio per lo sfruttamento delle sorgenti di Rava e del Fer in C.C. Bieno, giusta deliberazione consiliare n. 39 del 21.12.2006, esecutiva.

CONSORZI (istituiti antecedentemente alla L.R. 04.01.1993 N. 1) Consorzio di Miglioramento fondiario.
Validità dal 1982 (Del. G.P. 8309 dd. 30.07.1982).

GESTIONI ASSOCIATE DEI SERVIZI

Attualmente sono in vigore , ai sensi dell'art. 35 del CEL Codice degli enti Locali della regione autonoma Trentino Alto Adige le seguenti convenzioni:

in data 20 gennaio 2022, rep. n. 3/2022_atti privati, è stata sottoscritta la convenzione per la gestione associata e coordinata del servizio di segreteria tra i comuni di Castelnuovo e Carzano, individuando la sede dell'ufficio a Castelnuovo, presso la sede municipale, alla quale, per motivi di efficacia gestionale e nel rispetto della normativa vigente, è conferito il ruolo di referente e coordinatore (ente capo fila);

in data 20 gennaio 2022, rep. n. 1/Uso (Telve), è stata sottoscritta la convenzione per la gestione associata e coordinata del servizio finanziario-entrate e gestione amministrativo- contabile del personale dipendente, tra i comuni di Carzano, Castelnuovo, Telve e Telve di Sopra. Il Comune di Telve è individuato quale ente capofila. La convenzione è stata poi modificata con convenzione rep. 19 dd. 22.05.2024/(Telve).

in data 20 gennaio 2022, rep. 2/atti privati (Castelnuovo), i Comuni di Telve, Telve di Sopra, Carzano e Castelnuovo gestiscono congiuntamente, con personale interno, il Servizio Tributi, al fine di efficientare il servizio e ripartire i costi conseguentemente hanno proceduto a sottoscrivere apposita convenzione assegnando al Comune di Castelnuovo il ruolo di capofila;

in data 1 luglio 2022, rep. 2/Uso (Telve), è stata sottoscritta la convenzione ed è stato dato formale avvio alla gestione associata fra i Comuni di Carzano, Castelnuovo, Telve e Telve di Sopra limitatamente al Servizio Tecnico (urbanistica, edilizia privata, lavori pubblici e manutenzione patrimonio), assegnando al comune di Telve il ruolo di capofila. La convenzione è stata poi modificata con convenzione rep. 18 dd. 22.05.2024 (Telve).

Con delibera giunta n. 9 di data 31.01.2022, è stato deliberato di accettare, in posizione di comando parziale dal comune di Telve, per 18 ore settimanali, la dipendente matricola 2/0103 – comune di Telve – in qualità di assistente contabile, cat. C livello base – 1^ posizione retributiva – con decorrenza 01.02.2022 e fino al 31.01.2027, da assegnare al servizio segreteria.

Il comma 3 dell'art. 8 della L.P. 27 dicembre 2010, n. 27 dispone che la Giunta provinciale, d'intesa con il Consiglio delle autonomie locali, definisca alcune azioni di contenimento della spesa che devono essere attuate dai comuni e dalle comunità, tra le quali, quelle indicate alla lettera e), vale a dire “la previsione che gli enti locali che in qualità di soci controllano singolarmente o insieme ad altri enti locali società di capitali impegnino gli organi di queste società al rispetto delle misure di contenimento della spesa individuate dal Consiglio delle Autonomie locali d'intesa con la Provincia; l'individuazione delle misure tiene conto delle disposizioni di contenimento della spesa previste dalle leggi provinciali e dai relativi provvedimenti attuativi rivolte alle società della Provincia indicate nell'articolo 33 della legge provinciale 16 giugno 2006, n. 3; in caso di mancata intesa le misure sono individuate dalla provincia sulla base delle corrispondenti disposizioni previste per le società della Provincia”. Detto art. 8 ha trovato attuazione nel “Protocollo d'Intesa per l'individuazione delle misure di contenimento delle spese relative alle società controllate dagli enti locali”, sottoscritto in data 20 settembre 2012 tra Provincia autonoma di Trento e Consiglio delle autonomie locali. In tale contesto giuridico viene a collocarsi il processo di razionalizzazione previsto dal comma 611 della legge di stabilità 190/2014, che ha introdotto la disciplina relativa alla predisposizione di un piano di razionalizzazione delle società partecipate locali, allo scopo di assicurare il “coordinamento della finanza pubblica, il contenimento della spesa, il buon andamento dell'azione amministrativa e la tutela della concorrenza e del mercato”.

L'ente, con delibera del Consiglio Comunale n. 15 dd. 30.04.2015, ha approvato ai sensi del comma 612 dell'art.1 della legge 190/2014, un piano operativo, corredato da relazione tecnica, di razionalizzazione delle società e delle partecipazioni societarie direttamente o indirettamente possedute, indicando le modalità, i tempi di attuazione ed il dettaglio dei risparmi da conseguire. Il Piano prevedeva il mantenimento di tutte le partecipazioni, ad eccezione della dismissione di due partecipate minori “Funivie Lagorai S.p.A.” e “Nuova Panarotta S.p.A.”.

Con la determinazione n. 12 del 18.02.2016, è stato approvato il bando di asta pubblica per la cessione di n. 9 azioni della società Funivie Lagorai S.p.A., pubblicato all'albo del Comune di Castelnuovo e del Comune di Castello Tesino – sede della società - per il periodo dal 22.02.2016 al 21.03.2016 (data di scadenza dello stesso). Con il verbale d'asta prot. n. 1407 del 22.03.2016, si è preso atto che entro i termini previsti non è pervenuta alcuna offerta.

Per quanto riguarda Nuova Panarotta S.p.A. i provvedimenti assunti dalla società medesima in data 29/01/2016 (azzeramento del capitale sociale e trasformazione in s.r.l.) hanno di fatto comportato la liquidazione della quota di partecipazione.

In data 31.03.2016 prot. n. 1577, è stata inviata alla Corte dei Conti la relazione sui risultati conseguiti relativamente al piano operativo di razionalizzazione delle partecipazioni, a firma del sindaco pro-tempore.

Il 23 settembre 2016 è entrato in vigore il Decreto Legislativo 19 agosto 2016, n. 175. “Testo unico in materia di società a partecipazione pubblica” che, tra le altre cose, introduce alcuni adempimenti obbligatori in capo all'ente controllante in particolare, entro il 23 marzo 2017, l'approvazione della delibera consiliare di revisione straordinaria delle partecipazioni possedute dall'Ente locale (adempimento obbligatorio anche in assenza di partecipazioni), la trasmissione dell'esito (anche negativo) della ricognizione alla banca dati società partecipate,

la trasmissione del provvedimento di ricognizione alla sezione regionale di controllo della Corte dei conti.

Con la delibera del Consiglio Comunale n. 22 dd. 14.11.2016, è stato approvato un aggiornamento del piano operativo di razionalizzazione delle società e delle partecipazioni societarie, puntualmente inviato alla Corte dei Conti con nota prot. n. 6115 dd. 16.11.2016.

Entro un anno dall'approvazione della delibera di revisione straordinaria è prevista l'alienazione delle partecipazioni (atto di alienazione) individuate nel provvedimento consiliare di ricognizione di cui sopra, qualora le società non soddisfino specifici requisiti.

Con deliberazione n. 16 del 28 settembre 2017 il Consiglio comunale ha approvato la revisione straordinaria

delle partecipazioni ex art. 7 co. 10 l.p. 29 dicembre 2016, n. 19 e art. 24, d.lgs. 19 agosto 2016 n. 175, come modificato dal d.lgs. 16 giugno 2017, n. 100, la ricognizione delle partecipazioni societarie possedute ed individuazione delle partecipazioni da alienare, prevedendo in particolare, il mantenimento senza interventi di razionalizzazione per tutte le società partecipate.

Con delibera del consiglio comunale n. 24 del 27.12.2018 è stata approvata la revisione ordinaria delle partecipazioni al 31.12.2017.

Con delibera del consiglio comunale n. 30 del 20.12.2021 è stata approvata la revisione ordinaria delle partecipazioni al 31.12.2020.

Con delibera del consiglio comunale n. 27 dd. 23.12.2024 è stata approvata la revisione ordinaria delle partecipazioni al 31.12.2023.

Interventi programmati nell'ambito del PNRR

L'attuazione degli interventi programmati nell'ambito del Piano Nazionale di Ripresa e Resilienza e del suo connesso Fondo Complementare costituisce una occasione unica ed irrinunciabile per la promozione delle strategie di riforma che necessariamente devono veder coinvolti quali attori prioritari ed attori di primo piano i Comuni anche della provincia di Trento.

La valenza delle risorse in gioco è ben rappresentata dal valore di quelle che dovrebbero essere le risorse per investimenti la cui realizzazione dovrà essere assegnata a livello nazionale ai Comuni.

In ragione del quadro speciale di autonomia, anche finanziaria, di cui gode la Provincia autonoma di Trento, nell'ambito dell'ordinamento giuridico statutario, con particolare riferimento alla competenza in materia di finanza locale, risulta indispensabile che il ruolo assegnato ai Comuni trentini venga accompagnato e coordinato dagli Organi di rappresentanza dei medesimi e dalla stessa Provincia autonoma di Trento, in un rapporto di collaborazione istituzionale leale ed efficace, anche al fine di supportare la partecipazione all'utilizzo delle risorse potenzialmente disponibili da parte di tutte le Amministrazioni locali, anche quelle di minori dimensioni. Si prevede quindi la costituzione di un gruppo permanente paritetico di coordinamento, tra tecnici dell'Unità di Missione strategica coordinamento enti locali, politiche territoriali e della montagna e tecnici designati dal Consiglio delle autonomie locali. Tale gruppo si avvale anche delle risorse professionali degli esperti messi a disposizione nell'ambito del citato PNRR, ai sensi dell'articolo 9 comma 1 del DL 80/2021, tenuto conto della programmazione della propria attività e dei vincoli previsti per la progettazione e l'attuazione degli interventi comunali. I Comuni si impegnano comunque, in sede di presentazione delle eventuali domande di finanziamento, a valutare la sostenibilità degli oneri di gestione degli interventi da realizzare, con riguardo alle risorse di parte corrente disponibili.”

Viste le sentenze n. 274/2017 e n. 101/2018 della Corte Costituzionale, che dispongono come l'avanzo di amministrazione e il fondo pluriennale vincolato non debbano subire limitazioni nel loro utilizzo, nonché la circolare n. 25 del 03.10.2018 della Ragioneria Generale dello Stato (RGS), che rettifica in maniera rilevante la disciplina del saldo di finanza pubblica di cui all'art. 9 della legge n. 243/2012 a seguito delle sentenze della Corte Costituzionale sopra richiamate, non è più necessaria la previsione

della messa a disposizione di spazi finanziari per permettere l'utilizzo dei propri avanzi di amministrazione degli esercizi precedenti.

L'attuazione degli interventi programmati nell'ambito del Piano Nazionale di Ripresa e Resilienza, nell'ambito del progetto europeo Next Generation EU, e del suo connesso Fondo Complementare costituisce una occasione unica ed irrinunciabile per la promozione delle strategie di riforma che necessariamente devono veder coinvolti quali attuatori prioritari ed attori di primo piano i Comuni anche della provincia di Trento.

La valenza delle risorse in gioco è ben rappresentata dal valore di quelle che dovrebbero essere le risorse per investimenti la cui realizzazione dovrà essere assegnata a livello nazionale ai Comuni.

Il protocollo d'intesa in materia di finanza locale per il 2022 ha determinato che il ruolo assegnato ai Comuni trentini venga accompagnato e coordinato dagli Organi di rappresentanza dei medesimi e dalla stessa Provincia autonoma di Trento, in un rapporto di collaborazione istituzionale leale ed efficace, anche al fine di supportare la partecipazione all'utilizzo delle risorse potenzialmente disponibili da parte di tutte le Amministrazioni locali, anche quelle di minori dimensioni. Si è prevista quindi la costituzione di un gruppo permanente paritetico di coordinamento, tra tecnici dell'Unità di Missione strategica coordinamento enti locali, politiche territoriali e della montagna e tecnici designati dal Consiglio delle autonomie locali. Tale gruppo si avvale anche delle risorse professionali degli esperti messi a disposizione nell'ambito del citato PNRR, ai sensi dell'articolo 9 comma 1 del DL 80/2021, tenuto conto della programmazione della propria attività e dei vincoli previsti per la progettazione e l'attuazione degli interventi comunali.

Il Comune si impegna, in sede di presentazione delle eventuali domande di finanziamento, a valutare la sostenibilità degli oneri di gestione degli interventi da realizzare, con riguardo alle risorse di parte corrente disponibili.

L'ente ha provveduto a richiedere i finanziamenti per vari bandi attivati come di seguito indicato:

CUP	Missione e componente	Intervento	Termine previsto	Importo finanziamento	note
J31F22002770006	M1C1	1.4.3 adozione APP IO	30.04.2024	5.103,00.=	completato
J31F22000910006	M1C1	1.2 abilitazione al cloud per la PA locali	31.12.2025	19.752,00.=	completato
J31F22001170006	M1C1	1.4.1 esperienza del cittadino nei servizi pubblici	31.12.2025	79.922,00.=	completato
J31F22004180006	M1C1	1.4.5 piattaforma notifiche digitali	30.04.2025	23.147,00.=	in esecuzione
J31F22002340006	M1C1	1.4.4 estensione utilizzo piattaforme nazionali di identità digitale – SPID – CIE	31.12.2025	14.000,00.=	in esecuzione
J31B21005630006	M4C1	1.1 piano per asili nido e scuole dell'infanzia	30.06.2026	1.534.100,00.=	in esecuzione
J31B22000770001	M4C1	3.3 piano di messa in sicurezza e riqualificazione dell'edilizia scolastica	30.06.2026	750.000,00.=	in programmazione
J51F22010930006	M1C1	1.3.1 piattaforma digitale nazionale dati	31.12.2025	10.172,00	Completato

La mappatura dei processi

L'aspetto più importante dell'analisi del contesto interno, oltre alla rilevazione dei dati generali relativi alla struttura e alla dimensione organizzativa, è la mappatura dei processi, con la quale si intende l'individuazione e l'analisi dei processi organizzativi svolti all'interno dell'Ente con l'obiettivo che l'intera attività svolta dall'amministrazione venga gradualmente esaminata al fine di identificare aree che, in ragione della natura e delle peculiarità dell'attività stessa, risultino potenzialmente esposte a rischi corruttivi.

Secondo il PNA, un processo può essere definito come una sequenza di attività interrelate ed interagenti che trasformano delle risorse in un output destinato ad un soggetto interno o esterno all'amministrazione (utente).

Secondo gli indirizzi del PNA, i processi sono stati aggregati nell' "area di rischio generale" e nell' "area di rischio specifico".

Area di rischio

Area di rischio generale

- provvedimenti ampliativi della sfera giuridica dei destinatari privi di effetto economico diretto e immediato;
- provvedimenti ampliativi della sfera giuridica dei destinatari con effetto economico diretto e immediato;
- contratti pubblici;
- acquisizione e gestione del personale;
- gestione delle entrate, delle spese e del patrimonio;
- controlli, verifiche, ispezioni e sanzioni;
- incarichi e nomine;
- affari legali e contenzioso.

Area di rischio specifico

- governo del territorio

Oltre, alle "Aree di rischio" proposte dal PNA, il presente prevede un'ulteriore area definita "Altri servizi". In tale sottoinsieme sono ordinati processi tipici degli enti territoriali, in genere privi di rilevanza economica e difficilmente riconducibili ad una delle aree proposte dal PNA.

L'allegato 1 al PNA 2019 prevede che la mappatura dei processi si articola nelle seguenti fasi:

- **identificazione dei processi**, consistente nell'elencazione completa dei processi svolti dall'amministrazione;
- **descrizione del processo**, consistente principalmente nella descrizione delle attività che scandiscono e compongono il processo, dei soggetti che svolgono le attività e nell'individuazione della responsabilità complessiva del processo;
- **rappresentazione**, consistente nella rappresentazione grafica o tabellare degli elementi descrittivi del processo illustrati nella fase precedente.

Nella fase di **identificazione** (Allegato A) l'obiettivo è definire la lista dei processi che dovranno essere oggetto di analisi e approfondimento nella fase successiva. La mappatura è stata realizzata coinvolgendo tutti i processi riferibili all'Ente, ma in attuazione del principio di "gradualità" (PNA 2019), essa sarà comunque oggetto di verifiche nel corso del triennio 2024-2026 per addivenire, con certezza, all'individuazione di tutti i processi.

Il risultato atteso della prima fase della mappatura è l'identificazione dell'elenco completo dei processi dall'amministrazione. Secondo gli indirizzi del PNA, i processi identificati sono poi aggregati nelle cosiddette "aree di rischio", intese come raggruppamenti omogenei di processi.

Le aree di rischio possono essere distinte in generali e specifiche. Quelle generali sono comuni a tutte le amministrazioni (es. contratti pubblici, acquisizione e gestione del personale), mentre quelle

specifiche riguardano la singola amministrazione e dipendono dalle caratteristiche peculiari delle attività da essa svolte.

La **descrizione del processo** (Allegato B), ai fini dell'attività di prevenzione della corruzione, è una fase particolarmente rilevante, in quanto consente di identificare più agevolmente le criticità del processo in funzione delle sue modalità di svolgimento al fine di inserire dei correttivi.

Ferma restando l'utilità di pervenire nell'ambito del triennio 2026/2028 ad una descrizione analitica dei processi dell'amministrazione, appare opportuno precisare che tale risultato può essere raggiunto in maniera progressiva nei diversi cicli annuali di gestione del rischio corruttivo, tenendo conto delle risorse e delle competenze effettivamente disponibili. Per questa ragione nell'Allegato B) – *Descrizione dei processi* - sono stati considerati, con l'impegno di inserirne gradualmente di nuovi, i seguenti elementi per la descrizione dei processi:

- Origine del processo (input)
- Risultato atteso (output)
- Attività
- Responsabilità
- Strutture organizzative coinvolte
- Tempi
- Normativa

Valutazione del rischio

Secondo il PNA, la valutazione del rischio è una "macro-fase" del processo di gestione del rischio, nella quale il rischio stesso viene "identificato, analizzato e confrontato con gli altri rischi al fine di individuare le priorità di intervento e le possibili misure correttive e preventive (trattamento del rischio)". Tale "macro-fase" si compone di tre (sub) fasi: **identificazione, analisi e ponderazione**.

Identificazione eventi rischiosi

Nella fase di **identificazione** l'obiettivo è individuare comportamenti o fatti, relativi ai processi dell'amministrazione, tramite i quali si concretizza il fenomeno corruttivo.

Per individuare gli "eventi rischiosi" è necessario: definire l'oggetto di analisi; utilizzare tecniche di identificazione e una pluralità di fonti informative; individuare i rischi e formalizzarli nel PTPCT.

L'oggetto di analisi è l'unità di riferimento rispetto alla quale individuare gli eventi rischiosi. Dopo la "mappatura", l'oggetto di analisi può essere: l'intero processo; ovvero le singole attività che compongono ciascun processo. Secondo l'Autorità, "Tenendo conto della dimensione organizzativa dell'amministrazione, delle conoscenze e delle risorse disponibili, l'oggetto di analisi può essere definito con livelli di analiticità e, dunque, di qualità progressivamente crescenti".

Nel presente Piano, data la dimensione organizzativa contenuta dell'Ente, è stato preso come oggetto di analisi il processo ed in attuazione del principio di gradualità (PNA 2019), nel corso del prossimo esercizio (e dei due successivi) il RPCT coordinerà i Responsabili dell'Ente in un apposito Gruppo di lavoro, per affinare la metodologia di lavoro, passando dal livello minimo di analisi (per processo) ad un livello via via più dettagliato (per attività), perlomeno per i processi maggiormente esposti a rischi corruttivi.

Tecniche e fonti informative: per identificare gli eventi rischiosi "è opportuno che ogni amministrazione utilizzi una pluralità di tecniche e prenda in considerazione il più ampio numero possibile di fonti informative".

Le tecniche applicabili sono molteplici, quali: l'analisi di documenti e di banche dati, l'esame delle segnalazioni, le interviste e gli incontri con il personale, workshop e focus group, confronti con amministrazioni simili (benchmarking), analisi dei casi di corruzione, ecc.

A questo proposito si precisa che sono state applicate principalmente le seguenti metodologie:

- in primo luogo, la partecipazione degli stessi Responsabili, con conoscenza diretta dei processi e quindi delle relative criticità;
- i risultati dell'analisi del contesto;
- le risultanze della mappatura;
- l'analisi di casi giudiziari e di altri episodi di corruzione o cattiva gestione accaduti in passato in altre amministrazioni o enti simili;
- segnalazioni ricevute tramite il "whistleblowing" o con altre modalità.

Identificazione dei rischi: una volta individuati gli eventi rischiosi, questi devono essere formalizzati e documentati nel PTPCT.

Nell'Allegato D) del presente Piano per ogni processo sono riportati gli eventi rischiosi rilevati.

Inoltre l'Allegato E) costituisce il "Registro degli eventi rischiosi", nel quale sono riportati tutti gli eventi relativi ai processi mappati.

Analisi del rischio

L'analisi del rischio secondo il PNA si prefigge due obiettivi: comprendere gli eventi rischiosi, identificati nella fase precedente, attraverso l'esame dei cosiddetti "fattori abilitanti" della corruzione; ponderare il livello di esposizione al rischio dei processi e delle attività.

Fattori abilitanti

L'analisi è volta a comprendere i "fattori abilitanti" la corruzione, i fattori di contesto che agevolano il verificarsi di comportamenti o fatti di corruzione, la cui analisi consente di individuare misure specifiche di prevenzione più efficaci

Per ciascun rischio, i fattori abilitanti possono essere molteplici e combinarsi tra loro. Per la stesura del presente Piano sono stati considerati i seguenti fattori:

- assenza di misure di trattamento del rischio: si deve verificare se siano già stati predisposti, e con quale efficacia, strumenti di controllo degli eventi rischiosi;
- mancanza di trasparenza;
- eccessiva regolamentazione, complessità e scarsa chiarezza della normativa di riferimento;
- esercizio prolungato ed esclusivo della responsabilità di un processo da parte di pochi o di un unico soggetto;
- scarsa responsabilizzazione interna;
- inadeguatezza o assenza di competenze del personale addetto ai processi;
- inadeguata diffusione della cultura della legalità;
- mancata attuazione del principio di distinzione tra politica e amministrazione.

Ponderazione del livello di esposizione al rischio

La nuova metodologia contenuta nel PNA 2019 propone l'utilizzo di un **approccio qualitativo**¹, in luogo dell'approccio quantitativo previsto dal precedente Allegato 5 del PNA 2013-2016, divenendo l'unico criterio valido cui fare riferimento per la predisposizione dei PTPCT. Per valutazione del rischio si intende "la **misurazione dell'incidenza di un potenziale evento sul conseguimento degli obiettivi dell'amministrazione**". Per effettuare la valutazione del rischio si sono valutati due indicatori compositi (ognuno dei quali composto da più variabili): **probabilità**, che consente di valutare quanto è probabile che l'evento accada in futuro e **impatto**, che valuta il suo effetto qualora lo stesso si verifici, ovvero l'ammontare del danno conseguente al verificarsi di un determinato evento rischioso. Per ciascuno dei due indicatori (probabilità e impatto), si è individuato un set di variabili significative caratterizzate da un nesso di causalità tra l'evento rischioso e il relativo accadimento.

Per la compilazione dell'Allegato D) – **VALUTAZIONE DEL RISCHIO**, si sono attuate le seguenti fasi:

- a) **misurazione del valore di ciascuna delle variabili**: in questa fase con riferimento all'indicatore di probabilità e all'indicatore di impatto sono state individuate delle variabili ciascuna delle quali può assumere un valore Alto, Medio, Basso in accordo con la relativa descrizione, si riporta di seguito la tabella utilizzata:

INDICATORE DI PROBABILITA'			
N.	Variabile	Livello	Descrizione/Motivazione
P1	Discrezionalità : focalizza il grado di discrezionalità nelle attività svolte o negli atti prodotti; esprime l'entità del rischio in conseguenza delle responsabilità attribuite e della necessità di dare risposta immediata all'emergenza.	Alto	Ampia discrezionalità relativa sia alla definizione di obiettivi operativi che alle soluzioni organizzative da adottare, necessità di dare risposta immediata all'emergenza.
		Medio	Apprezzabile discrezionalità relativa sia alla definizione di obiettivi operativi che alle soluzioni organizzative da adottare, necessità di dare risposta immediata all'emergenza.
		Basso	Modesta discrezionalità relativa sia alla definizione di obiettivi operativi che alle soluzioni organizzative da adottare, ed assenza di situazioni di emergenza.
P2	Coerenza operativa : coerenza fra le prassi operative sviluppate dalle unità organizzative che svolgono il processo e gli strumenti normativi e di regolamentazione che disciplinano lo stesso.	Alto	Il processo è regolato da diverse norme sia di livello nazionale sia di livello regionale che disciplinano singoli aspetti, subisce ripetutamente interventi di

¹ La metodologia di valutazione del rischio utilizzata replica l'impostazione scelta da ANCI nel Quaderno n. 20, che, a sua volta, si basa sulle indicazioni contenute nella norma ISO 31000 "Gestione del rischio - Principi e linee guida" e nelle "Le linee guida per la valutazione del rischio di corruzione

			<p>riforma, modifica e/o integrazione da parte sia del legislatore nazionale sia di quello regionale, le pronunce del TAR e della Corte dei Conti in materia sono contrastanti. Il processo è svolto da una o più unità operativa.</p>
		Medio	<p>Il processo è regolato da diverse norme sia di livello nazionale che disciplinano singoli aspetti, subisce ripetutamente interventi di riforma, modifica e/o integrazione da parte sia del legislatore nazionale sia di quello regionale, le pronunce del TAR e della Corte dei Conti in materia sono contrastanti. Il processo è svolto da una o più unità operativa.</p>
		Basso	<p>La normativa che regola il processo è puntuale, è di livello nazionale, non subisce interventi di riforma, modifica e/o integrazione ripetuti da parte del legislatore, le pronunce del TAR e della Corte dei Conti in materia sono uniformi. Il processo è svolto da un'unica unità operativa.</p>
P3	Rilevanza degli interessi "esterni" quantificati in termini di entità del beneficio economico e non ottenibile dai soggetti destinatari del processo.	Alto	<p>Il processo dà luogo a consistenti benefici economici o di altra natura per i destinatari.</p>
		Medio	<p>Il processo dà luogo a modesti benefici economici o di altra natura per i destinatari</p>
		Basso	<p>Il processo dà luogo a benefici economici o di altra natura per i destinatari con impatto scarso o irrilevante.</p>
P4	Livello di opacità del processo , misurato attraverso la verifica dell'adozione di strumenti di trasparenza sostanziale e non solo formale	Alto	<p>Nel processo non è prevista l'adozione di nessun strumento di trasparenza sostanziale</p>

		Medio	Nel processo è prevista in parte l'adozione strumenti di trasparenza sostanziale
		Basso	Nel processo è prevista l'adozione di strumenti di trasparenza sostanziale
P5	Presenza di “eventi sentinella” per il processo, ovvero procedimenti avviati dall'autorità giudiziaria o contabile o ricorsi amministrativi nei confronti dell'Ente o procedimenti disciplinari avviati nei confronti dei dipendenti impiegati sul processo in esame	Alto	Un procedimento avviato dall'autorità giudiziaria o contabile o amministrativa e/o un procedimento disciplinare avviato nei confronti di un dipendente impiegato sul processo in esame, concluso con una sanzione indipendentemente dalla conclusione dello stesso, nell'ultimo anno.
		Medio	Un procedimento avviato dall'autorità giudiziaria o contabile o amministrativa e/o un procedimento disciplinare avviato nei confronti di un dipendente impiegato sul processo in esame, concluso con una sanzione indipendentemente dalla conclusione dello stesso, negli ultimi tre anni.
		Basso	Nessun procedimento avviato dall'autorità giudiziaria o contabile o amministrativa nei confronti dell'Ente e nessun procedimento disciplinare nei confronti dei dipendenti impiegati sul processo in esame, negli ultimi tre anni.
P6	Livello di attuazione delle misure di prevenzione sia generali sia specifiche previste dal PTPCT per il	Alto	Il responsabile ha effettuato il monitoraggio con consistente

	processo desunte dai monitoraggi effettuati dai responsabili del processo.		ritardo, non fornendo elementi a supporto dello stato di attuazione delle misure dichiarato e trasmettendo in ritardo le integrazioni richieste.
		Medio	Il responsabile ha effettuato il monitoraggio con lieve ritardo, non fornendo elementi a supporto dello stato di attuazione delle misure dichiarato e trasmettendo in ritardo le integrazioni richieste.
		Basso	Il responsabile ha effettuato il monitoraggio puntualmente, dimostrando in maniera esaustiva attraverso documenti e informazioni circostanziate l'attuazione delle misure.

INDICATORE DI IMPATTO			
N.	Variabile	Livello	Descrizione
11	<p>Impatto sull'immagine dell'Ente misurato attraverso il numero di articoli di giornale pubblicati sulla stampa locale o nazionale o dal numero di servizi radio-televisivi trasmessi, che hanno riguardato episodi di cattiva amministrazione, scarsa qualità dei servizi o corruzione e/o comunque considerato il possibile impatto che il verificarsi del rischio avrebbe in termini di immagine.</p> <p>In ogni caso, la presente variabile va temperata con l'impatto stimato sull'immagine dell'amministrazione.</p>	Alto	Un articolo e/o servizio negli ultimi tre anni riguardante episodi di cattiva amministrazione, scarsa qualità dei servizi o corruzione.
		Medio	Un articolo e/o servizio negli ultimi cinque anni riguardante episodi di cattiva amministrazione, scarsa qualità dei servizi o corruzione
		Basso	Nessun articolo negli ultimi cinque anni.
12	<p>Impatto in termini di contenzioso, inteso come i costi economici e/o organizzativi sostenuti per il trattamento del contenzioso dall'Amministrazione e/o comunque come i costi prefigurabili che il verificarsi del rischio comporterebbe a carico dell'Amministrazione.</p>	Alto	Il verificarsi dell'evento o degli eventi rischiosi potrebbe generare un contenzioso o molteplici contenziosi che impegnerebbero l'Ente in maniera consistente sia dal punto di vista economico sia organizzativo.

		Medio	Il verificarsi dell'evento o degli eventi rischiosi potrebbe generare un contenzioso o molteplici contenziosi che impegnerebbero l'Ente sia dal punto di vista economico sia organizzativo.
		Basso	Il contenzioso generato a seguito del verificarsi dell'evento o degli eventi rischiosi è di poco conto o nullo.
13	Impatto organizzativo e/o sulla continuità del servizio , inteso come l'effetto che il verificarsi di uno o più eventi rischiosi inerenti al processo può comportare nel normale svolgimento delle attività dell'Ente.	Alto	Interruzione del servizio totale o parziale ovvero aggravio per gli altri dipendenti dell'Ente.
		Medio	Limitata funzionalità del servizio cui far fronte attraverso altri dipendenti dell'Ente o risorse esterne.
		Basso	Nessuno o scarso impatto organizzativo e/o sulla continuità del servizio.
14	Danno generato a seguito di irregolarità riscontrate da organismi interni di controllo (controlli interni, controllo di gestione, audit) o autorità esterne (Corte dei Conti, Autorità Giudiziaria, Autorità Amministrativa) e/o comunque considerato il possibile impatto che il verificarsi del rischio in termini di danno generato.	Alto	Il verificarsi dell'evento o degli eventi rischiosi comporta costi in termini di sanzioni che potrebbero essere addebitate all'Ente molto rilevanti.
		Medio	Il verificarsi dell'evento o degli eventi rischiosi comporta costi in termini di sanzioni che potrebbero essere addebitate all'Ente.
		Basso	Il verificarsi dell'evento o degli eventi rischiosi comporta costi in termini di sanzioni che potrebbero essere addebitate all'Ente trascurabili o nulli.

b) **Definizione** per processo del valore sintetico delle variabili rilevati nella fase precedente per ciascuno dei due indicatori (probabilità e impatto) attraverso il ricorso alla moda, ovvero al valore (alto, medio, basso) che si presenta con maggiore frequenza. Nel caso in cui due valori si sono presentati con la stessa frequenza si è preferito il più alto fra i due. Ad ogni processo è stato quindi attribuito un livello di rischiosità per ciascuna variabile sia di probabilità, sia di impatto in modo da ricavare i due valori sintetici di probabilità e di impatto:

Processo	Probabilità								Impatto					
	P1	P2	P3	P4	P5	P6	P7	P8	Valutazione Probabilità	I1	I2	I3	I4	Valutazione Impatto
Processo 1														

- c) **Attribuzione di un livello di rischio a ciascun processo**, articolato su cinque livelli: rischio alto, rischio critico, rischio medio, rischio basso, rischio minimo sulla base del livello assunto dal valore sintetico degli indicatori di probabilità e impatto, calcolato secondo le modalità di cui alla fase precedente. E' stato quindi identificato il livello di rischio di ciascun processo, attraverso la combinazione logica dei due valori sintetici di probabilità e impatto, come da tabella che segue:

Combinazioni valutazioni PROBABILITA' - IMPATTO		LIVELLO DI RISCHIO
PROBABILITA'	IMPATTO	
Alto	Alto	Rischio alto
Alto	Medio	Rischio critico
Medio	Alto	
Alto	Basso	Rischio medio
Medio	Medio	
Basso	Alto	
Medio	Basso	Rischio basso
Basso	Medio	
Basso	Basso	Rischio minimo

Trattamento del rischio

Il trattamento del rischio è la fase volta ad individuare i correttivi e le modalità più idonee a prevenire i rischi, sulla base delle priorità emerse in sede di valutazione degli eventi rischiosi. In tale fase, le amministrazioni non devono limitarsi a proporre delle misure astratte o generali, ma devono progettare l'attuazione di misure specifiche e puntuali e prevedere scadenze ragionevoli in base alle priorità di intervento rilevate e alle risorse disponibili (Allegato F).

Il PNA suggerisce le seguenti misure, che possono essere applicate sia come "generali" che come "specifiche"²:

1. controllo;
2. trasparenza;
3. definizione e promozione dell'etica e di standard di comportamento;
4. regolamentazione;
5. semplificazione;
6. formazione;
7. sensibilizzazione e partecipazione;
8. rotazione;

² Cfr. tabella 5, pag. 44, Allegato 1 PNA 2019

- 9. segnalazione e protezione;
- 10. disciplina del conflitto di interessi;
- 11. regolazione dei rapporti con i “rappresentanti di interessi particolari” (lobbies).

A titolo esemplificativo, una misura di trasparenza può essere programmata come misura “generale” o come misura “specificata”.

La misura è generale quando insiste trasversalmente sull’organizzazione, al fine di migliorare complessivamente la trasparenza dell’azione amministrativa (es. la corretta e puntuale applicazione del d.lgs. 33/2013).

La misura è, invece, di tipo specifico, se in risposta a specifici problemi di scarsa trasparenza rilevati tramite l’analisi del rischio trovando, ad esempio, modalità per rendere più trasparenti particolari processi prima “opachi” e maggiormente fruibili informazioni sugli stessi.

Nell’Allegato F) per i rischi individuati sono state adottate le seguenti misure:

- controllo
- trasparenza
- regolamentazione
- formazione
- rotazione

Inoltre per l’individuazione del singolo indicatore di misurazione pensato per monitorare lo stato di attuazione delle misure di prevenzione da attuare, sono stati presi i seguenti esempi forniti da ANAC³:

TIPOLOGIA DI MISURA	ESEMPI DI INDICATORI
controllo	numero di controlli effettuati su numero di pratiche/provvedimenti;/ utilizzo check list e/strumenti operativi previsti
trasparenza	presenza o meno di un determinato atto/dato/informazione oggetto di pubblicazione
regolamentazione	verifica adozione di un determinato regolamento/procedura
formazione	numero di partecipanti a un determinato corso su numero soggetti interessati; risultanze sulle verifiche di apprendimento (risultato dei test su risultato atteso)
rotazione	numero di incarichi/pratiche ruotate sul totale

³ Cfr. Tabella 8 dell’Allegato 1 al PNA 2019.

2.3 LE MISURE ORGANIZZATIVE DI CARATTERE GENERALE

Si riportano di seguito le misure organizzative di carattere generale che l'Amministrazione Comunale intende mettere in atto, in coerenza con quanto previsto dalla L. 190/2012 e con la propria dimensione organizzativa:

Formazione

La L. 190/2012 ribadisce come l'aspetto formativo sia essenziale per il mantenimento e lo sviluppo del Piano nel tempo. Per questo il Comune pone particolare attenzione alla formazione del personale addetto alle aree a più elevato rischio.

La formazione del personale costituisce uno degli strumenti fondamentali per la messa a punto di un efficace strategia di prevenzione della corruzione; una formazione adeguata consente, infatti, di fornire a tutto il personale la necessaria conoscenza delle leggi e delle procedure di prevenzione della corruzione e delle modalità per riconoscere e gestire i segnali di allarme.

Al fine di massimizzare l'impatto del Piano, è stata avviata nel corso dei primi mesi del 2016, anche grazie alla disponibilità del Consorzio dei Comuni Trentini, un'attività di informazione/formazione sui contenuti della materia rivolta a tutti i dipendenti.

Anche il PNA 2019, in continuità con i PNA e gli Aggiornamenti che lo hanno preceduto, suggerisce agli enti di strutturare la formazione in due ambiti:

a) uno generale, rivolto a tutti i dipendenti, mirato all'aggiornamento delle competenze e alle tematiche dell'etica e della legalità;

b) uno specifico rivolto al RPCT, ai referenti, ai componenti degli organismi di controllo, ai dirigenti e funzionari addetti alle aree a rischio, mirato a valorizzare le politiche, i programmi e gli strumenti utilizzati per la prevenzione e ad approfondire tematiche settoriali, in relazione al ruolo svolto da ciascun soggetto nell'amministrazione.

Infine, il PNA 2019 auspica che la formazione sia sempre più orientata all'esame di casi concreti calati nel contesto delle diverse amministrazioni e costruisca capacità tecniche e comportamentali nei dipendenti pubblici

Nel corso del 2020 sono stati realizzati degli interventi formativi nell'ambito del rapporto tra riservatezza e trasparenza amministrativa e sui contenuti del PNA 2019, inoltre verso tutte le Aree è stato promosso un aggiornamento, rispetto alle novità normative, mediante l'inoltro di circolari pervenute dal Consorzio dei Comuni Trentini e da ANAC.

Anche negli anni successivi sono stati programmati, grazie alla collaborazione progettuale del Consorzio dei Comuni, ulteriori interventi formativi obbligatori per il personale e per gli amministratori sulle tematiche della trasparenza, dell'integrità e dell'accesso civico, sia dal punto di vista della conoscenza della normativa e degli strumenti previsti nel Piano che dal punto di vista valoriale, in modo da accrescere la consapevolezza del senso etico nell'agire quotidiano nell'organizzazione e nei rapporti con l'utenza.

Controlli interni

La legge regionale 15 dicembre 2015, n. 31 ha adeguato l'Ordinamento dei Comuni della Regione Trentino - Alto Adige alle disposizioni in materia controlli interni introdotte nel Testo unico enti locali (D.Lgs 18 agosto 2000, n. 267) dal decreto legge 10 ottobre 2012, n. 174 "Disposizioni urgenti in materia di finanza e funzionamento degli Enti Territoriali, nonché ulteriori disposizioni in favore delle zone terremotate nel maggio 2012", convertito con modificazioni dall'articolo 1, comma 1, della legge 7 dicembre 2012, n. 213.

Con deliberazione n. 3 di data 27.02.2017, il Consiglio comunale del Comune di Castelnuovo ha approvato il Regolamento per la disciplina dei controlli interni.

Costituiscono principi generali sui quali si basa l'attività di controllo interno i canoni di legalità, di rispondenza al pubblico interesse e di efficienza; in particolare, di tali canoni costituiscono espressione i seguenti obblighi da osservarsi da parte dei soggetti che operano nell'amministrazione o per conto della stessa:

a) di uniformare l'attività al rispetto della legge, delle disposizioni statutarie e regolamentari, allo scopo di assicurare la legittimità, la correttezza e la regolarità dell'azione dell'Ente nell'adozione degli atti e provvedimenti amministrativi, nei contratti e nell'attività di diritto privato;

b) di assicurare che l'attività sia efficacemente diretta al conseguimento degli obiettivi e dei risultati attesi; c) di utilizzare strumenti telematici per l'effettuazione di ogni forma di comunicazione, salvo che tale utilizzo non sia possibile per circostanze obiettive;

d) di assicurare la trasparenza, l'accesso civico e l'accesso ai documenti come stabilito dalla vigente normativa, fermi restando i limiti e i divieti di divulgazione e le cautele da adottare nei casi contemplati;

e) di rispettare i tempi del procedimento amministrativo.

Il sistema dei controlli interni costituisce dunque un fondamentale strumento di attuazione dei principi di buon andamento ed imparzialità della amministrazione di cui all'art. 97 della Costituzione, e svolge anche la funzione di supporto nella prevenzione del fenomeno della corruzione.

Rotazione ordinaria del personale

La rotazione ordinaria del personale è una misura di prevenzione della corruzione espressamente prescritta dalla Legge 190/2012, sulla quale l'Autorità Nazionale Anticorruzione ha svolto ampi approfondimenti, evidenziando aspetti di criticità nell'applicazione di tale misura e segnalando che detta misura risulta spesso assente, ovvero manca una programmazione, ovvero ancora – ove una programmazione sia realizzata – di fatto poi non venga attuata. L'Autorità ha effettuato la distinzione tra la rotazione ordinaria prevista dalla legge sopra citata e la rotazione straordinaria, prevista dall'art. 16, co. 1, lett. l-quater del d.lgs. 165/2001, che si attiva successivamente al verificarsi di fenomeni corruttivi. Della rotazione straordinaria si dirà nel successivo paragrafo. L'orientamento dell'ANAC è stato quello di rimettere l'applicazione della misura della rotazione ordinaria alla autonoma programmazione delle amministrazioni, così da consentire alle stesse di adattare tale misura alla concreta situazione organizzativa interna ed indicando, ove non risulti possibile applicare tale misura (per carenza di personale, o per professionalità con elevato contenuto tecnico) di operare scelte organizzative o adottare altre misure di natura preventiva che esplicino effetti analoghi.

Rispetto a quanto auspicato e suggerito dalla normativa e dal PNA 2019 in merito all'adozione di adeguati sistemi di rotazione del personale addetto alle aree a rischio, si rileva la materiale impossibilità di procedere in tal senso alla luce dell'esiguità della propria dotazione organica.

Nel 2018 è stato effettuato un aggiornamento dell'organizzazione interna degli uffici, poi materialmente attuata nel corso del 2019, che ha comportato dei cambiamenti di determinate figure in alcuni Servizi.

Come anche ribadito nel PNA 2019, l'Amministrazione comunale si impegna a mettere in atto delle misure alternative come ad esempio a valutare nel medio periodo la possibilità di rinforzare attraverso specifici interventi formativi e laddove possibile una parziale fungibilità degli addetti nei processi a contatto con la cittadinanza. Si cercherà di sopperire a tale impossibilità tramite il rinforzo dell'attività di controllo così come evidenziata nello specifico nelle azioni messe in campo nella seconda parte del presente Piano.

L'impegno si estenderà anche a sviluppare modalità operative che permettano una maggiore compartecipazione del personale alle attività del proprio ufficio, per favorire la trasparenza "interna" delle operazioni.

L'aspetto formativo si ritiene essenziale per il mantenimento e lo sviluppo del Piano nel tempo, pertanto, dato atto che la L. 190/2012 attribuisce particolare importanza alla formazione del personale addetto alle aree a più elevato rischio, si presta – relativamente alla formazione - particolare attenzione alle tematiche della trasparenza e della integrità, sia dal punto di vista della conoscenza della normativa e degli strumenti previsti nel Piano che dal punto di vista valoriale, in modo da accrescere sempre più lo sviluppo del senso etico.

Rotazione straordinaria del personale

L'istituto della rotazione "straordinaria" costituisce misura di carattere successivo al verificarsi di fenomeni corruttivi. La legge prevede, infatti, la rotazione "del personale nei casi di avvio di procedimenti penali o disciplinari per condotte di natura corruttiva".

La rotazione straordinaria costituisce quindi un provvedimento adottato in una fase del tutto iniziale del procedimento penale e/o disciplinare, con applicazione circoscritta alle sole "condotte di natura corruttiva", le quali, creando un maggiore danno all'immagine di imparzialità dell'Amministrazione, richiedono una valutazione immediata.

L'Amministrazione ritiene che l'istituto della rotazione straordinaria debba trovare compiuta disciplina in sede di codice di comportamento, nel quale, in particolare, dovrà essere previsto l'obbligo per i dipendenti di comunicare all'ente la sussistenza nei propri confronti di provvedimenti di rinvio a giudizio per condotte di natura corruttiva.

In attesa della revisione del vigente codice di comportamento o di nuova adozione dello stesso così come previsto nel successivo punto 8.6, sarà compito del RPCT monitorare con attenzione le ipotesi in cui si verificano i presupposti per l'applicazione della misura in oggetto al fine di dare concreta attuazione alla stessa.

Nello specifico il RPCT dovrà assicurare l'applicazione di tale misura conformemente a quanto previsto in merito da ANAC con delibera n. 215 di data 26.03.2019 ("Linee guida in materia di applicazione della misura della rotazione straordinaria di cui all'art. 16, comma 1, lettera l-quater, del d.lgs. n. 165 del 2001"), con particolare riguardo:

- alla identificazione dei reati che costituiscono il presupposto ai fini dell'applicazione della misura;
- al momento del procedimento penale in cui l'Amministrazione deve adottare il provvedimento di valutazione della condotta del dipendente, adeguatamente motivato, ai fini dell'eventuale applicazione della misura.

Trasparenza

Il D.lgs. 33/2013 definisce la trasparenza come “accessibilità totale dei dati e documenti detenuti dalle pubbliche amministrazioni, allo scopo di tutelare i diritti dei cittadini, promuovere la partecipazione degli interessati all’attività amministrativa e favorire forme diffuse di controllo sul perseguimento delle funzioni istituzionali e sull’utilizzo delle risorse pubbliche”.

L’Amministrazione si impegna – partendo da quanto indicato nell’art. 1 comma 9 della L. 190/2012 – a applicare operativamente le prescrizioni in tema di trasparenza secondo quanto previsto dall’art.7 della Legge regionale 13 dicembre 2012, n. 8 (Amministrazione Aperta), così come modificata dalla Legge Regionale 29 ottobre 2014 n.10, tenendo altresì conto delle disposizioni specifiche in materia adottate in sede provinciale ai sensi dell’articolo 59 della legge regionale 22 dicembre 2004, n. 7.

Tutti gli uffici comunali dovranno dare attuazione agli obblighi di trasparenza di propria competenza di cui all'allegato “Elenco obblighi di pubblicazione in Amministrazione Trasparente” e disciplinati dal d.lgs. n. 33/2013, così come novellato dal d.lgs. n. 97/2016.

Per quanto concerne le modalità di gestione e di individuazione dei flussi informativi relativamente agli obblighi di pubblicazione nelle pagine del sito istituzionale, “Amministrazione Trasparente”, sono individuati nell’allegato “Elenco obblighi di pubblicazione in Amministrazione Trasparente” (allegato G); per ogni singolo obbligo, il riferimento normativo, la descrizione dell’obbligo di pubblicazione, i soggetti responsabili delle singole azioni (produzione, trasmissione, pubblicazione e aggiornamento), la durata e le modalità di aggiornamento.

Per garantire la corretta e puntuale attuazione degli obblighi di pubblicazione di cui all'allegato “Elenco obblighi di pubblicazione in Amministrazione Trasparente” (allegato G), il Responsabile della Prevenzione della Corruzione e della Trasparenza, provvederà nel corso dell’anno ad effettuare n° 2 monitoraggi con cadenza semestrale e vigilerà sull’aggiornamento delle pagine della sezione “Amministrazione Trasparente” nel sito istituzionale.

Gli stessi uffici sono tenuti altresì a dare corretta e puntuale attuazione, nelle materie di propria competenza, alle istanze di accesso civico generalizzato.

Laddove il D.lg. 33/2013 non menzioni in maniera esplicita la data di pubblicazione e, conseguentemente di aggiornamento, viene in evidenza quanto precisato in via generale nell’art. 8, commi 1 e 2, dovendo quindi intendersi che l’amministrazione sia tenuta alla pubblicazione e, di conseguenza, a un aggiornamento tempestivo. Considerato come il PNA 2018 sulla questione abbia valutato opportuno non vincolare in modo predeterminato le amministrazioni ma abbia preferito rimettere all’autonomia organizzativa degli enti la declinazione del concetto di tempestività in base allo scopo della norma e alle caratteristiche dimensionali di ciascun ente, si ritiene di interpretare il concetto di tempestività e fissare un termine semestrale secondo i principi di ragionevolezza e responsabilità, idonei ad assicurare, nel rispetto dello scopo della normativa sulla trasparenza, la continuità, la celerità e l’aggiornamento costante dei dati.

Come ricordato dal PNA 2019 e come evidenziato anche dalla Corte costituzionale nella sentenza n. 20/2019, occorrerà operare un bilanciamento tra il diritto alla riservatezza dei dati personali, inteso come diritto a controllare la circolazione delle informazioni riferite alla propria persona, e quello dei

cittadini al libero accesso ai dati ed alle informazioni detenuti dalle pubbliche amministrazioni.

Prima di mettere a disposizione sui propri siti web istituzionali dati e documenti (in forma integrale o per estratto, ivi compresi gli allegati) contenenti dati personali, si provvederà a verificare che la disciplina in materia di trasparenza contenuta nel d.lgs. 33/2013 o in altre normative, anche di settore, preveda l'obbligo di pubblicazione. L'attività di pubblicazione dei dati sui siti web per finalità di trasparenza, anche se effettuata in presenza di idoneo presupposto normativo, deve avvenire nel rispetto di tutti i principi applicabili al trattamento dei dati personali contenuti all'art. 5 del Regolamento (UE) 2016/679, quali quelli di liceità, correttezza e trasparenza, minimizzazione dei dati, esattezza; limitazione della conservazione, integrità e riservatezza, tenendo anche conto del principio di "responsabilizzazione" del titolare del trattamento.

- modalità di attuazione: controlli periodici sui dati pubblicati
- fasi di attuazione: semestrali
- responsabili: RPCT
- monitoraggio: report sui controlli effettuati

La trasparenza degli interventi finanziati con fondi del PNRR.

Per tutti gli appalti finanziati con risorse PNRR viene inserito nell'oggetto dell'appalto l'acronimo "PNRR" prima della descrizione dell'intervento stesso (es. *PNRR - Nuova palestra in zona ...*). L'aggiunta nell'oggetto dell'acronimo permette di:

- effettuare all'utente una ricerca semantica dei propri appalti finanziati con fondi PNRR nell'ambito di SICOPAT SA;
- assolvere agli oneri di trasparenza, così come prescritti da ANAC, nell'ambito della pagina pubblica di SICOPAT (<https://sicopat2.provincia.tn.it/pubblicazioni>). In questo modo si dà immediata evidenza della fonte di finanziamento legata all'appalto e si permette a chiunque di svolgere una ricerca semantica degli appalti finanziati con fondi PNRR mediante l'inserimento dell'acronimo nel campo dedicato all'oggetto.

Inoltre, al momento dell'acquisizione del CIG ai fini del tracciamento dei contratti finanziati tramite il PNRR, è necessario valorizzare l'opzione "L'appalto o concessione è afferente gli investimenti pubblici finanziati, in tutto o in parte, con le risorse previste dal PNRR (Piano Nazionale di Ripresa e Resilienza) e/o dal PNC (Piano nazionale per gli investimenti complementari).

Recepimento della deliberazione ANAC 1134 del 8 novembre 2017: Linee Guida per l'attuazione della normativa in materia di prevenzione della corruzione e trasparenza da parte delle società e degli enti di diritto privato controllati e partecipati dalle pubbliche amministrazioni

Dopo aver illustrato gli obblighi a carico delle società e degli enti di diritto privato controllati e partecipati, l'ANAC ha specificato che il compito delle amministrazioni controllanti è l'impulso e la vigilanza sulla nomina del RCPT e sull'adozione delle misure di prevenzione.

Con riferimento all'obbligo di vigilanza, si rappresenta che l'amministrazione comunale non detiene singolarmente partecipazioni di controllo in alcuna società o ente di diritto privato. Esercita infatti il controllo congiunto di alcune società unitamente ad altre amministrazioni pubbliche.

Rispetto a questa condizione, l'ANAC ha precisato che *“Nel caso di controllo congiunto da parte di più amministrazioni, spetta a queste ultime, anche facendo ricorso a patti parasociali, stipulare apposite intese per definire a quale di esse compete la vigilanza sull'adozione delle misure e sulla nomina del RPCT”*.

La giunta comunale si impegna a promuovere la stipula di apposite intese con gli altri enti partecipanti volte ad individuare, preferibilmente facendo riferimento alla maggior quota di partecipazione, il socio a cui compete la vigilanza.

Per quanto attiene le pubblicazioni nella sezione “Amministrazione trasparente” del sito web, la Determinazione AGID n. 183 dd. 03.08.2023 descrive all'Allegato 4 la procedura di **validazione**: fase del processo di pubblicazione dei dati, propedeutica alla pubblicazione.

Viene infatti definita come un processo che assicura la corrispondenza dei dati pubblicati con le caratteristiche qualitative descritte dagli artt. 6, 7bis, comma 1 e 9 del D.Lgs. 33/2013. La validazione è presupposto necessario per la pubblicazione.

Dal momento che il ruolo del RPCT sovrintende ad elaborazione, trasmissione e pubblicazione dei dati, e in molti casi detti ruoli coincidono nella stessa figura del RPCT, si precisa che il processo di validazione sopra indicato può ritenersi assolto mediante gli adempimenti della trasmissione e/o pubblicazione effettiva dei dati.

Tutela del dipendente che segnala illeciti (whistleblower)

Il RPCT si è impegnato ad applicare effettivamente la normativa sulla segnalazione da parte del dipendente di condotte illecite di cui sia venuto a conoscenza, di cui all'art. 54-bis del d.lgs. n. 165/2001 e della legge n. 197/2017, attraverso la definizione della procedura da adottare e la divulgazione della stessa sia ai dipendenti che ai soggetti esterni.

In proposito si segnala che è stato messo a disposizione nel sito web istituzionale, nella sezione “Amministrazione Trasparente” sotto-sezione “Altri contenuti – Prevenzione della corruzione – Piano Triennale di Prevenzione della Corruzione e Trasparenza – Segnalazione illeciti ed altra modulistica in materia di anticorruzione” un modulo che garantisce la raccolta di tutti gli elementi utili alla ricostruzione del fatto e ad accertare la fondatezza della segnalazione.

Il Comune di Castelnuovo ha aderito nel mese di maggio 2024 al progetto WhistleblowingPA di Transparency International Italia e del Centro Hermes per la Trasparenza e i Diritti Umani e Digitali e ha adottato la piattaforma informatica prevista per adempiere agli obblighi normativi e in quanto ritiene importante dotarsi di uno strumento sicuro per le segnalazioni. Dell'attivazione di tale strumento è stata inviata una circolare ai dipendenti nella quale sono evidenziate le finalità e le funzionalità dello strumento adottato, inoltre nella sezione “Amministrazione Trasparente” del sito istituzionale è stato pubblicato il relativo link di accesso.

Il codice di comportamento

L'Amministrazione si è impegnata ad adottare le misure che garantiscano il rispetto dei principi dettati dalle norme del codice di comportamento dei dipendenti delle pubbliche amministrazioni di cui al

D.P.R. 16 aprile 2013, n. 62, approvando il Regolamento da ultimo con Deliberazione della Giunta comunale n. 102 dd. 26.11.2014, e successivamente modificato e integrato secondo le indicazioni apportate con D.L. 36/2022, con Deliberazione della Giunta comunale n. 125 del 22.12.2022, non solo da parte dei propri dipendenti, ma anche, laddove compatibili, da parte di tutti i collaboratori dell'amministrazione, dei titolari di organi e di incarichi negli uffici di diretta collaborazione delle autorità, dei collaboratori a qualsiasi titolo di imprese fornitrici di beni o servizi o che realizzano opere in favore dell'amministrazione così come recepiti in sede di Autonomia provinciale e regionale.

L'Amministrazione si è impegnata ad adottare le misure necessarie all'effettiva attivazione della responsabilità disciplinare dei dipendenti, in caso di violazione dei doveri di comportamento, ivi incluso il dovere di rispettare le prescrizioni contenute nel piano triennale.

L'Ente si impegna a rivisitare il Codice di comportamento, tenendo conto delle risultanze dei monitoraggi effettuati e alla luce delle aree di rischio evidenziate in questo Piano e nei Piani precedentemente adottati.

Incarichi extraistituzionali

Il cumulo in capo ad un medesimo dipendente di incarichi conferiti dall'Amministrazione può comportare un'eccessiva concentrazione di potere su un unico centro decisionale, con il rischio che l'attività possa essere indirizzata verso fini privati o impropri. Infatti, lo svolgimento di incarichi, soprattutto se extraistituzionali, da parte del dipendente può realizzare situazioni di conflitto di interesse che possono compromettere il buon andamento dell'azione amministrativa, ponendosi come sintomo dell'evenienza di fatti corruttivi. Per tale ragione, il conferimento operato direttamente dall'Amministrazione, nonché l'autorizzazione all'esercizio di incarichi che provengano da amministrazione pubblica diversa da quella di appartenenza, ovvero da società o persone fisiche, che svolgono attività di impresa o commerciale, sono disposti dai rispettivi organi competenti secondo criteri oggettivi e predeterminati, che tengano conto della specifica professionalità, tali da escludere casi di incompatibilità, sia di diritto che di fatto, nell'interesse del buon andamento della Pubblica Amministrazione o situazioni di conflitto, anche potenziale, di interessi, che pregiudichino l'esercizio imparziale delle funzioni attribuite al dipendente.

L'Amministrazione si è quindi impegnata a:

- dare pubblicità alle misure volte alla vigilanza sull'attuazione delle disposizioni in materia di **inconferibilità e incompatibilità degli incarichi** (di cui ai commi 49 e 50 della legge n. 190/2012), anche successivamente alla cessazione del Ufficio o al termine dell'incarico (vedi il d.lgs. N. 39/2013 finalizzato alla introduzione di griglie di incompatibilità negli incarichi "apicali" sia nelle amministrazioni dello stato che in quelle locali (regioni, province e comuni), ma anche negli enti di diritto privato che sono controllati da una pubblica amministrazione, nuovo comma 16-ter dell'articolo 53 del d.lgs. N. 165 del 2001).
- adottare misure di verifica dell'attuazione delle disposizioni di legge in materia di **autorizzazione di incarichi esterni**, così come modificate dal comma 42 della legge n. 190, anche alla luce delle conclusioni del tavolo tecnico esplicitate nel documento contenente "*Criteria generali in materia di incarichi vietati ai pubblici dipendenti*" e delle conseguenti indicazioni della Regione T.A.A. esplicitate con circolare n.3/EL del 14 agosto 2014.

Il RPCT si impegna a prevedere forme di presa d'atto, da parte dei dipendenti, del piano triennale di prevenzione della corruzione sia al momento dell'assunzione sia, per quelli in Ufficio, durante il servizio.

Coinvolgimento degli stakeholder: ascolto e dialogo con il territorio

Si intende coinvolgere gli *stakeholders* attraverso la pubblicazione sul sito web istituzionale di apposito avviso per le eventuali osservazioni/opposizioni al piano approvato dalla Giunta comunale.

(avviso pubblicato sul sito istituzionale dell'Ente dal 19.01.2026 al 06.02.2026 (prot. 221)

Infine, per quanto concerne **l'aspetto formativo** – essenziale per il mantenimento e lo sviluppo del Piano nel tempo, si ribadisce come - in linea con la Convenzione delle Nazioni unite contro la corruzione, adottata dall'Assemblea generale dell'O.N.U. il 31 ottobre 2003, la L. 190/2012 attribuisce particolare importanza alla formazione del personale addetto alle aree a più elevato rischio, per cui è prevista, in occasione della predisposizione del Piano della formazione, particolare attenzione alle tematiche della trasparenza e della integrità, sia dal punto di vista della conoscenza della normativa e degli strumenti previsti nel Piano che dal punto di vista valoriale, in modo da accrescere sempre più lo sviluppo del senso etico.

Rispetto della normativa sulla scelta del contraente

In assenza di precedenti critici, l'impegno dell'amministrazione è concentrato sul rispetto puntuale della normativa di dettaglio e delle Linee guida espresse da ANAC, anche attraverso l'utilizzo della Centrale di committenza Provinciale e degli strumenti del mercato elettronico provinciale (CONTRACTA) e nazionale (CONSIP – MEPA).

Obbligo di astensione in caso di conflitto di interessi

Il responsabile del procedimento, il titolare dell'ufficio competente ad adottare un provvedimento finale ed i titolari degli uffici competenti ad adottare atti endoprocedimentali hanno l'obbligo di astensione nel caso di conflitto di interesse, anche potenziale e in riferimento a tutte le ipotesi in cui si manifestino "gravi ragioni di convenienza"; inoltre per i medesimi soggetti è previsto un dovere di segnalazione della situazione di conflitto di interesse. Si tratta di una misura di prevenzione che si realizza mediante l'astensione della partecipazione alla decisione del titolare dell'interesse, che potrebbe porsi in conflitto con l'interesse perseguito mediante l'esercizio della funzione e/o con l'interesse di cui sono portatori il destinatario del provvedimento, gli altri interessati e controinteressati.

I dipendenti del Comune dovranno segnalare per iscritto l'eventuale potenziale conflitto di interesse al Responsabile del servizio, il quale valuterà se la situazione realizza un conflitto idoneo a ledere l'imparzialità dell'agire amministrativo. Il Responsabile del servizio valuterà la situazione e risponderà per iscritto al dipendente, sollevandolo dall'incarico oppure motivano espressamente le ragioni che consentano comunque l'espletamento dell'attività da parte di quel dipendente.

Nel caso in cui sia necessario sollevare il dipendente dall'incarico esso dovrà essere affidato ad altro dipendente, ovvero, in carenza di dipendenti professionalmente idonei, il Responsabile del servizio dovrà evocare a sé ogni compito relativo al procedimento.

Interventi finanziati con fondi PNRR. Disciplina del conflitto di interessi.

Le Linee Guida per lo svolgimento delle attività di controllo e rendicontazione degli interventi PNRR di competenza delle Amministrazioni centrali e dei Soggetti attuatori (allegate alla Circolare della Ragioneria Generale dello Stato n. 30 dell'11 agosto 2022) individuano al paragrafo 5.1.3 gli specifici obblighi che incombono sul soggetto attuatore, tenuto conto che il controllo e la rendicontazione riguarderanno non soltanto gli aspetti necessari ad assicurare il corretto conseguimento di *milestone* e *target*, ma anche quelli necessari ad assicurare che le spese sostenute siano regolari e conformi alla normativa vigente.

Tra gli obblighi imposti si rinviene un nuovo adempimento relativo alla dichiarazione ex ante di conflitto di interessi dei dipendenti della PA.

Le linee guida citate richiedono infatti l'acquisizione di apposite dichiarazioni sostitutive di atto notorio – da rendere ex ante – in ordine all'assenza di conflitti di interesse, in capo a tutto il personale coinvolto nelle diverse fasi della procedura di appalto (preparazione, elaborazione, attuazione o chiusura): es. RUP – membri dei comitati/commissioni di valutazione – personale che contribuisce alla preparazione/stesura della documentazione di gara, ecc.

Al riguardo, il Consorzio dei Comuni Trentini ha emanato nel corso del 2022 apposite circolari a cui si rinvia.

Inconferibilità ed incompatibilità

La disciplina delle ipotesi di inconferibilità ed incompatibilità degli incarichi nelle Pubbliche Amministrazioni di cui al D.lg. n. 39/2013 è volta a garantire l'esercizio imparziale degli incarichi amministrativi mediante la sottrazione del titolare dell'incarico ai comportamenti che possono provenire da interessi privati o da interessi pubblici. In particolare, il Comune di Castelnuovo attraverso la disciplina di inconferibilità, vuole evitare che alcuni incarichi, di cura di interessi pubblici, non possano essere attribuiti a coloro che provengano da situazioni che la legge considera come in grado di comportare delle indebite pressioni sull'esercizio imparziale delle funzioni; mentre, attraverso la disciplina dell'incompatibilità vuole impedire la cura contestuale di interessi pubblici e di interessi privati con essi in conflitto.

Il Responsabile di Prevenzione della Corruzione e della Trasparenza (RPCT) accerta che nel Comune di Castelnuovo siano rispettate le disposizioni del D.lg. n. 39/2013 in materia di inconferibilità ed incompatibilità degli incarichi. A tal fine il RPCT contesta all'interessato l'esistenza o l'insorgere delle situazioni di inconferibilità o incompatibilità di cui al citato decreto.

I soggetti cui devono essere conferiti gli incarichi, contestualmente all'atto di nomina, devono presentare una dichiarazione sulla insussistenza di una delle cause di inconferibilità o incompatibilità individuate nel D.Lg. n. 39/2013.

Il RPCT deve accertare l'ipotesi di insussistenza delle cause di inconferibilità o incompatibilità che precludono il conferimento dell'incarico, previa attività di verifica sulla completezza e veridicità della dichiarazione in ordine al contenuto e alla sottoscrizione della stessa nei modi previsti dalla legge.

Il pantouflage

Il *pantouflage*, è stato introdotto nel nostro ordinamento dalla L. 190/2012 tramite l'inserimento all'art. 53 del d.lgs. 165/2001 del co. 16-ter, il quale prevede il divieto per i dipendenti che, negli ultimi

tre anni di servizio, abbiano esercitato poteri autoritativi o negoziali per conto delle pubbliche amministrazioni, di svolgere nei tre anni successivi alla cessazione del rapporto di lavoro, attività lavorativa o professionale presso i soggetti privati destinatari dell'attività dell'amministrazione svolta attraverso i medesimi poteri.

La finalità della norma è quindi duplice: da una parte disincentivare i dipendenti dal preconstituire situazioni lavorative vantaggiose presso il soggetto privato con cui entrano in contatto durante il periodo di servizio, dall'altra ridurre il rischio che soggetti privati possano esercitare pressioni o condizionamenti nello svolgimento dei compiti istituzionali, con la prospettiva per il dipendente di un'amministrazione di un'opportunità di assunzione o incarico una volta cessato il servizio.

ANAC ha inoltre precisato che il divieto vada applicato non solo ai dipendenti a tempo indeterminato, ma si estenda anche ai soggetti legati alla pubblica amministrazione da un rapporto di lavoro a tempo determinato o autonomo. Infatti la non estensione del divieto anche a questi ultimi sarebbe in contrasto con la *ratio* della norma, volta a evitare condizionamenti nell'esercizio di funzioni pubbliche.

L'Ente si propone di predisporre una dichiarazione da sottoscrivere al momento di cessazione del servizio o dell'incarico, con cui il dipendente si impegna al rispetto del divieto di *pantouflage*, allo scopo di evitare eventuali contestazioni in ordine alla conoscibilità della norma. Inoltre nei bandi di gara e negli atti prodromici all'affidamento di contratti pubblici dell'obbligo per l'operatore economico concorrente di dichiarare di non avere stipulato contratti di lavoro o comunque attribuito incarichi a ex dipendenti pubblici in violazione del predetto divieto.

3. ORGANIZZAZIONE E CAPITALE UMANO

STRUTTURA ORGANIZZATIVA

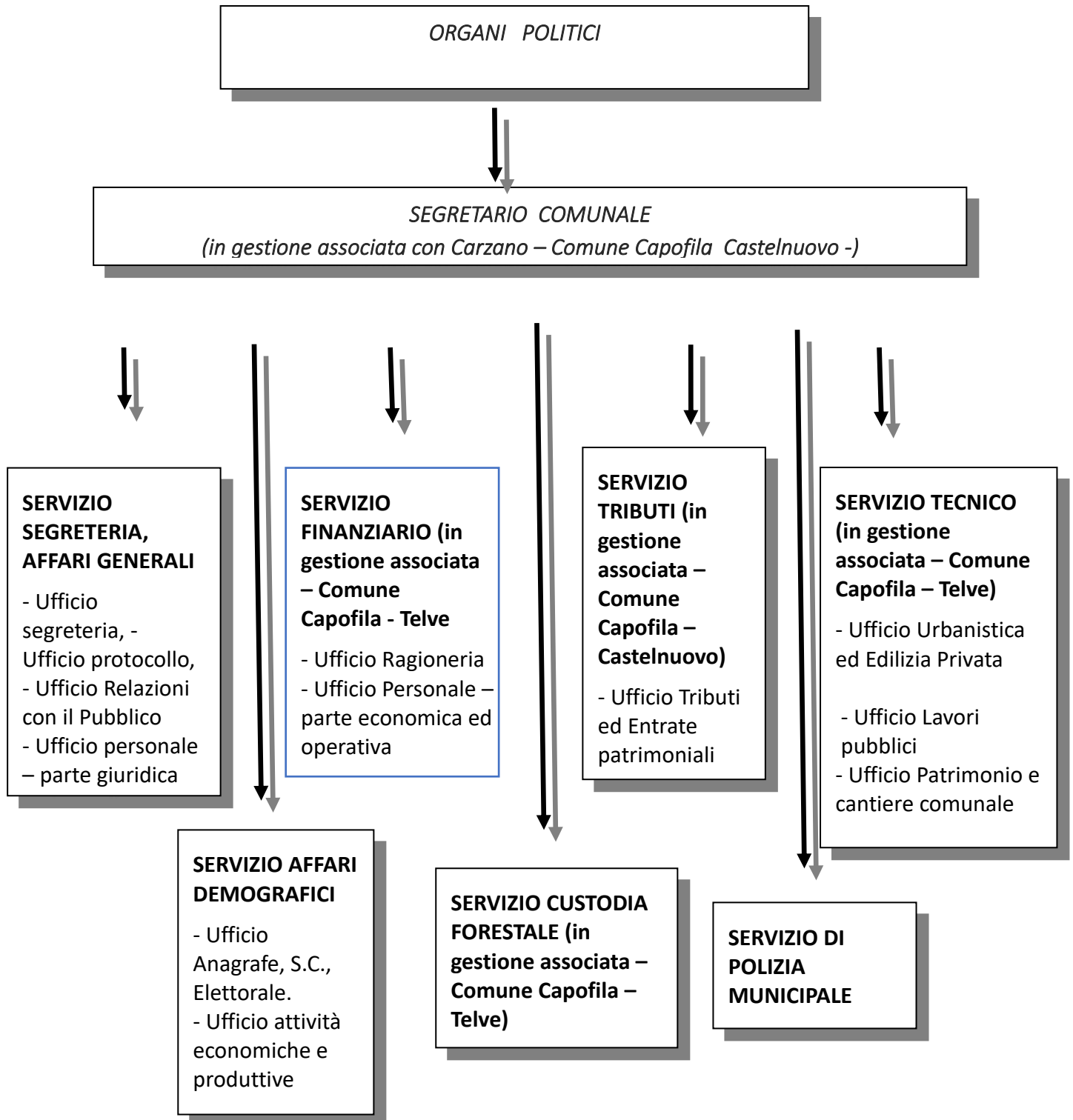

L'attuale struttura organizzativa del Comune di Castelnuovo, (stabilita dal P.E.G. approvato con deliberazione della Giunta Comunale n. 151 dd. 29/12/2025) è articolata in servizi, che sono unità operative costituite sulla base dei servizi erogati e delle competenze assegnate:

SERVIZIO SEGRETERIA ED AFFARI GENERALI

RESPONSABILE: Dott. ssa Silvana Iuni

SERVIZIO FINANZIARIO GESTIONE ASSOCIATA

RESPONSABILE: Mara Casagrande

SERVIZIO DEMOGRAFICI, STATO CIVILE, ELETTORALE, LEVA

RESPONSABILE: Antonella Sandri

SERVIZIO TRIBUTI GESTIONE ASSOCIATA

RESPONSABILE: Elena Purin

SERVIZIO POLIZIA MUNICIPALE

RESPONSABILE: Danilo Brendolise

SERVIZIO TECNICO GESTIONE ASSOCIATA Servizio Tecnico SETTORE LAVORI PUBBLICI E PATRIMONIO URBANISTICA, EDILIZIA PRIVATA E CANTIERE COMUNALE

RESPONSABILE : Ropele Sabrina

ORGANIZZAZIONE DEL LAVORO AGILE

In data 21.09.2022 è stato sottoscritto dai rappresentanti di parte pubblica e dai rappresentanti delle organizzazioni sindacali l'accordo per la disciplina del lavoro agile per il personale del Comparto Autonomie Locali – area non dirigenziale, recepito dal Comune di Castelnuovo con delibera di Giunta Comunale n. 107 dd. 18.10.2022.

Secondo quanto previsto dall'accordo l'attivazione della modalità di lavoro agile rientra nella disponibilità dell'amministrazione.

Attualmente tutto il personale del comune presta la propria attività in presenza e non è prevista a breve l'organizzazione del lavoro in modalità agile.

PIANO TRIENNALE DI FABBISOGNO DEL PERSONALE

Il Comune di Castelnuovo conferma la disciplina in materia di personale come prevista dall'Integrazione del Protocollo di finanza locale 2026 e come nello specifico disciplinata nella sua regolamentazione dalle deliberazioni della Giunta provinciale n. 592 di data 16 aprile 2021, n. 1503 di data 10 settembre 2021 e n. 726 dd. 28.04.2023.

La dotazione organica del Comune di Castelnuovo , al 31/12/2025, è la seguente:

CAT.LIV.	POS. RETR.	FIGURA PROFESSIONALE	PREVISTI IN PIANTA ORGANICA	IN SERVIZIO NUMERO
		Segretario Comunale	1	1
Ce	3^	Collaboratore Amministrativo	1	1
Ce	3^	Collaboratore contabile	1	1
Ce	1^	Collaboratore contabile	1	1
Cb	1^	Assistente tecnico	1	1
Cb	4^	Agente di Polizia Municipale	1	1
Bb	1^	Operaio qualificato – 20 ore	1	1
Bb	2^	Operaio qualificato – 36 ore	1	0
A	1^	Addetti ai servizi di pulizia	1	0

Evoluzione personale nel triennio 2026/2028:

qualifica	di ruolo	non di ruolo	TOTALE	2026	2027	2028
A	1		1	0	0	0
Bb	2		2	1	2	2
Cb	2		2	2	2	2
Ce	3		3	3	3	3
Segretario	1		1	1	1	1

Ai fini della programmazione del fabbisogno del personale per il triennio 2026-2028 gli obiettivi che si intendono perseguire sono:

- a) garantire la sostituzione del personale a vario titolo cessato dal servizio per pensionamento o dimissioni;
- b) garantire la sostituzione del personale assente con diritto alla conservazione del posto;
- c) valorizzazione delle risorse interne e della professionalità acquisita sul lavoro, attuata anche mediante eventuali riqualificazioni con procedura di progressione verticale;

Gli obiettivi di cui alle lettere a) e b) sono considerati prioritari, fermo restando il rispetto del Protocollo d'intesa e della legge di stabilità provinciale, con particolare riferimento ai limiti di spesa per le assunzioni di personale.

L'obiettivo di cui alla lettera da c) , pur nella sua importanza, è considerato eventuale, subordinato cioè alla disponibilità di risorse senza inficiare gli obiettivi di cui alle lettere a) e b).

Per gli anni 2026-2028 la programmazione della spesa del personale è improntata al contenimento della spesa avendo come obiettivo principale la sostituzione del personale a vario titolo cessato dal servizio, con eventuale riqualificazione del posto, e la sostituzione del personale assente con diritto alla conservazione

del posto.

ASSUNZIONI A TEMPO DETERMINATO

Le assunzioni a tempo determinato che l'ente eventualmente effettuerà nel corso del triennio 2026-2028 sono quelle strettamente necessarie a garantire la sostituzione di dipendenti assenti temporaneamente dal servizio o cessati in attesa della copertura definitiva.

Per tale motivo non è possibile programmare le assunzioni necessarie volta per volta ad assicurare la funzionalità degli uffici e la spesa relativa, qualora non prevista a bilancio, verrà stanziata successivamente in base al fabbisogno. Si evidenzia peraltro che la spesa del personale assunto in sostituzione di dipendenti assenti temporaneamente dal servizio non concorre a determinare il limite di spesa che incide sulla capacità assunzionale dell'ente.

Con riferimento all'anno 2026 e al momento di adozione del presente piano non sono programmate assunzioni a tempo determinato.

PART TIME – COMANDI - PENSIONAMENTI

E' presente all'interno dell'organizzazione comunale n. 1 part – time temporaneo (collaboratore amministrativo /contabile ufficio tributi) nel 2026 e al momento di adozione del presente piano non sono programmate part – time temporanei.

Per il periodo 2026-2028 sono previsti incrementi temporanei di monte ore per part time definitivi.

Per il periodo 2026-2028 non sono previsti comandi di personale in uscita.

Per il periodo 2026-2028 è vigente un comando di personale in entrata (18 ore servizio segreteria) .

Per il periodo 2026-2028 non sono previste mobilità in entrata.

Nel triennio 2026-2028 non sono previste cessazioni di personale.

ASSUNZIONI PROGRAMMATE NEL 2026

Nel corso del 2026 non sono previste assunzioni a tempo indeterminato.

FORMAZIONE DEL PERSONALE DIPENDENTE

La formazione del personale dipendente del Comune di Castelnuovo è improntata ad un criterio di formazione continua secondo le necessità determinate dalle norme di legge, introduzione di nuovi adempimenti o processi lavorativi, individuazione di nuove competenze, necessità di formare personale neo assunto. La formazione viene garantita indistintamente a tutti i dipendenti in relazione alle mansioni svolte.

La formazione del personale del comune di Castelnuovo può essere suddivisa nelle seguenti aree tematiche:

- Formazione obbligatoria, prevista per legge, in base alle mansioni del dipendente: vi rientra la formazione sulla sicurezza, quella in materia di anticorruzione e antiriciclaggio, nonché la formazione specifica richiesta per lo svolgimento di determinati compiti (es. ufficiale di anagrafe, stato civile, messo comunale). Per quanto riguarda la formazione sulla sicurezza tutto il personale viene formato alla conoscenza e prevenzione dei rischi specifici rispetto all'attività svolta nonché all'uso delle attrezzature in dotazione. Il personale addetto alla gestione delle emergenze e del pronto soccorso riceve la formazione richiesta per lo svolgimento di tale funzione. Con scadenziario vengono monitorati gli aggiornamenti necessari.
- Formazione professionale: vi rientra la formazione necessaria ad assicurare al personale dipendente gli strumenti operativi per lo svolgimento dei compiti d'ufficio. La formazione viene attivata su richiesta dei responsabili delle strutture o d'impulso dal dipendente che manifesta la necessità di approfondire una determinata tematica.
- Diritto allo studio: su richiesta il comune di Castelnuovo garantisce l'utilizzo degli istituti contrattuali previsti per il conseguimento di titoli di studio non già in possesso del dipendente.

La formazione del personale del comune di Castelnuovo viene in gran parte affidata al Consorzio dei Comuni Trentini, società in house che garantisce qualità degli interventi a costi contenuti. Le proposte formative del Consorzio dei Comuni Trentini sono frutto di un'attenta pianificazione che tiene conto dei fabbisogni manifestati dagli enti soci. Ulteriori interventi formativi sono affidati a soggetti privati qualificati

di comprovata esperienza in ambito formativo

Laddove possibile per la formazione viene preferita la modalità F.A.D. che consente una fruizione modulare più facilmente adattabile alle esigenze lavorative.

In caso di personale neo assunto la formazione iniziale viene effettuata dal personale senior in modo tale da rendere autonomo e operativo il dipendente. A questa formazione interna seguono poi interventi di formazione esterna secondo necessità.

4. MONITORAGGIO E AGGIORNAMENTO DEL PIANO

Il monitoraggio del Piano integrato di attività e organizzazione (PIAO) - ai sensi dell'art. 6, comma 3, del decreto legge 9 giugno 2021, n. 80, convertito, con modificazioni, in legge 6 agosto 2021, n. 113, nonché delle disposizioni di cui all'art. 5 del Decreto del Ministro per la pubblica amministrazione di data 30.06.2022 concernente la definizione del contenuto del Piano integrato di attività e organizzazione (PIAO) – viene effettuato con le seguenti modalità.

- ✓ **Per quanto riguarda la prevenzione della corruzione e la trasparenza sono posti in essere i monitoraggi individuati nella Sezione per la prevenzione della corruzione e della trasparenza del Comune di Castelnuovo.**

La gestione del rischio si completa con l'azione di monitoraggio, che comporta la valutazione del livello di rischio tenendo conto delle misure di prevenzione introdotte. Questa fase è finalizzata alla verifica dell'efficacia dei sistemi di prevenzione adottati e alla successiva messa in atto di ulteriori strategie di prevenzione. Essa è attuata dagli stessi soggetti che partecipano al processo di gestione del rischio. Oltre al monitoraggio del rispetto dei termini di conclusione dei procedimenti previsto al precedente paragrafo, sono previste le seguenti azioni di verifica:

- ciascun Responsabile dei Servizi deve informare tempestivamente il Responsabile PCT, in merito al mancato rispetto dei tempi previsti dai procedimenti e a qualsiasi altra anomalia accertata in ordine alla mancata attuazione del presente piano, adottando le azioni necessarie per eliminarle oppure proponendo al Responsabile della prevenzione della corruzione, le azioni sopra citate qualora non dovessero rientrare nella propria competenza;
- il Responsabile PCT, con cadenza annuale, è tenuto a consultare i Responsabili dei Servizi in ordine alla effettiva attuazione delle misure previste dal presente piano al fine di rilevare eventuali criticità sulla idoneità e attuabilità delle misure previste.

Il monitoraggio sull'attuazione delle azioni indicate nel presente Piano avviene con cadenza annuale. Il monitoraggio può avvenire anche in corso d'anno, in relazione ad eventuali circostanze sopravvenute ritenute rilevanti dal Responsabile per la prevenzione della corruzione e per la trasparenza.

Fermo restando il necessario adeguamento e allineamento del presente documento al Piano Nazionale Anticorruzione, esso rientra tra i piani e i programmi Gestionali. Le modalità di aggiornamento saranno pertanto analoghe a quelle previste per l'aggiornamento di tali piani e programmi, e darà atto del grado di raggiungimento degli obiettivi dichiarati secondo gli indicatori ivi previsti.

I contenuti del Piano, così come le priorità d'intervento e la mappatura e pesatura dei rischi per l'integrità, saranno oggetto di aggiornamento annuale, o se necessario, in corso d'anno, anche in relazione ad eventuali adeguamenti a disposizioni normative e/o a riorganizzazione di processi e/o funzioni. L'aggiornamento del Piano ha ad oggetto i contenuti di seguito indicati:

- individuazione dei processi a rischio;
- individuazione, per ciascun processo, dei possibili rischi;
- individuazione, per ciascun processo, delle azioni di prevenzione;
- ogni altro contenuto individuato dal Responsabile per la prevenzione della corruzione.

- ✓ **Per quanto riguarda invece gli obiettivi programmatici della performance, individuati nel DUP e declinati nell' Atto programmatico di indirizzo 2026-2028 del Comune di Castelnuovo , adottato con deliberazione giunta n. 151 di data 29.12.2025, oltre che individuati, per i Responsabili di Ufficio, nella scheda obiettivi delle Posizioni Organizzative, e nell'accordo decentrato quota obiettivi specifici del Foreg per i dipendenti interessati, gli stessi sono oggetto di costante monitoraggio nel corso dell'anno con la finalità di verificare**

l'andamento degli obiettivi programmati e di segnalare all'organo di indirizzo politico-amministrativo la necessità o l'opportunità di interventi correttivi in corso di esercizio anche in relazione al verificarsi di eventi imprevedibili tali da alterare l'assetto dell'organizzazione e delle risorse a disposizione dell'amministrazione.

5. ALLEGATI

- allegato A – Aree di rischio e processi;
- allegato B – Descrizione dei processi;
- allegato C – Rappresentazione dei processi;
- allegato D – Valutazione del rischio;
- allegato E – Registro dei rischi
- allegato F – Individuazione e programmazione delle misure
- allegato G - Sezione "Amministrazione Trasparente" – Elenco degli obblighi di pubblicazione.

COMUNE DI CASTELNUOVO

Piano Integrato Attività e Organizzazione 2026-2028

MAPPATURA DEI PROCESSI**Allegato A - Aree di rischio e processi****AREA RISCHIO GENERALE***A) Provvedimenti ampliativi della sfera giuridica dei destinatari privi di effetto economico diretto e immediato per il destinatario*

N.	PROCEDIMENTO/PROCESSO
1A	Autorizzazione per la circolazione e sosta di veicoli a servizio di persone invalide (contrassegno invalidi)
2A	Concessione di occupazione temporanea di suolo pubblico per: - esercizi pubblici ed attività commerciali -avvenimenti e manifestazioni -carattere sociale, culturale, religioso, ricreativo
3A	Autorizzazione/nulla osta per avvenimenti, competizioni o gare di carattere sportivo.
4A	Cambio di abitazione
5A	Separazione coniugale - Divorzio
6A	Immigrazione da altro Comune o dall'estero
7A	Autorizzazione alla cremazione
8A	Autorizzazione a trasporti fuori dal territorio comunale
9A	Autorizzazione a trasporti all'estero per Stati aderenti alla Convenzione di Berlino
10A	Autorizzazione alla conservazione delle ceneri in abitazione
11A	Autorizzazione alla dispersione in natura delle ceneri
12A	Permesso di seppellimento per decessi per cause naturali
13A	Permesso di seppellimento per decessi per cause di morte violenta
14A	Assegnazione o conferma di numero civico per nuove costruzioni, ristrutturazioni, interventi di modifica di accessi a fabbricati
15A	Concessione di occupazione di suolo pubblico per propaganda elettorale o referendaria nei 30 giorni antecedenti la data della consultazione
16A	Consultazioni elettorali
17A	Gestione dell'elettorato
18A	Gestione della leva
19A	Rilascio documenti di identità
20A	Rilascio certificazioni anagrafiche
21A	Ordinanze per limitazione di traffico
22A	Autorizzazione allo scarico (allacciamento alla fognatura comunale e scarichi alternativi)
23A	Rilascio di dichiarazioni, certificazioni e attestazioni varie in materia urbanistico-edilizia
24A	Autorizzazione per deroga alla somministr. di superalcolici in occasione di manifestazione
25A	Autorizzazione noleggio con conducente
26A	Subingresso autorizzazione noleggio con conducente
27A	Autorizzazione all'esercizio di attività temporanee
28A	Accesso agli atti e ai documenti amministrativi
29A	Accesso civico semplice
30A	Accesso civico generalizzato

B) Provvedimenti ampliativi della sfera giuridica dei destinatari con effetto economico diretto e immediato per il destinatario

N.	PROCEDIMENTO/PROCESSO
1B	Assegnazione e liquidazione di contributi per iniziative con finalità socio-assistenziali, socio-culturali, turistico-sportivi sia ordinarie che straordinarie
2B	Assegnazione contributi a sostegno della natalità
3B	Contributo di tinteggiatura

C) Contratti pubblici

N.	PROCEDIMENTO/PROCESSO
1C	Programmazione gara
2C	Impostazione gara
3C	Svolgimento gara
4C	Aggiudicazione e stipula del contratto
5C	Esecuzione del contratto
6C	Rendicontazione del contratto

D) Acquisizione e gestione del personale

N.	PROCEDIMENTO/PROCESSO
1D	Selezione/Reclutamento (anche per procedure di mobilità)
2D	Assunzione mediante liste di collocamento - Assunzione categorie protette
3D	Progressioni di carriera
4D	Pagamento retribuzioni

5D	Aspettative/congedi/permessi
6D	Procedimenti disciplinari
7D	Formazione del personale

<i>E) Gestione delle entrate, spese e del patrimonio</i>	
N.	PROCEDIMENTO/PROCESSO
1E	Gestione ordinaria delle spese di bilancio
2E	Gestione ordinaria delle entrate
3E	Gestione ordinaria Tributi locali
4E	Assegnazione/concessione beni comunali
5E	Autorizzazione uso spazi comunali
6E	Alienazione di beni immobili e di diritti
7E	Procedure espropriative

<i>F) Controlli, verifiche, ispezioni e sanzioni</i>	
N.	PROCEDIMENTO/PROCESSO
1F	Controllo SCIA in materia edilizia
2F	Accertamenti e controlli sull'attività edilizia (abusi)
3F	Controllo SCIA in materia commerciale e attività produttive
4F	Controlli/accertamenti sui tributi/entrate
5F	Accertamenti relativi alla residenza
6F	Gestione dell'iter dei verbali per infrazioni al codice della strada
7F	Gestione della videosorveglianza del territorio

<i>G) Incarichi e nomine</i>	
N.	PROCEDIMENTO/PROCESSO
1G	Designazione dei rappresentanti dell'ente presso enti, società e fondazioni
2G	Incarichi di progettazione tramite affidamento diretto
3G	Incarichi di progettazione tramite confronto concorrenziale
4G	Incarichi di progettazione tramite procedure ordinarie (procedura aperta, ristretta) – procedura negoziata s/bando per ragioni di estrema urgenza
5G	Incarichi e consulenze professionali

<i>H) Affari legali e contenzioso</i>	
N.	PROCEDIMENTO/PROCESSO
1H	Affidamento rappresentanza legale dell'ente ad avvocati esterni
2H	Gestione sinistri

AREA RISCHIO SPECIFICO

<i>I) Governo del territorio</i>	
N.	PROCEDIMENTO/PROCESSO
1I	Pianificazione urbanistica generale: Piani urbanistici generali
2I	Pianificazione urbanistica attuativa: Piani attuativi e varianti urbanistiche di iniziativa pubblica e privata
3I	Rilascio titoli abilitativi edilizi
5I	Rilascio certificato di destinazione urbanistica

<i>J) Altri Servizi</i>	
J1	Gestione del protocollo
J2	Funzionamento organi collegiali
J3	Istruttoria delle deliberazioni
J4	Pubblicazione delle deliberazioni
J5	Formazione di determinazioni, decreti ed altri atti amministrativi

COMUNE DI CASTELNUOVO
Piano Integrato Attività e Organizzazione 2026-2028
<u>MAPPATURA DEI PROCESSI</u>
Allegato B – Descrizione dei processi

AREA RISCHIO GENERALE

A) Provvedimenti ampliativi della sfera giuridica dei destinatari privi di effetto economico e immediato per il destinatario.
--

SCHEDA N. 1A

PROCESSO N.: 1A

PROCESSO TITOLO: Autorizzazione per la circolazione e sosta di veicoli a servizio di persone invalide (contrassegno invalidi)

Origine del processo (input): evento che dà avvio al procedimento	Istanza di parte
Risultato atteso (output): Evento che conclude il procedimento e descrizione del risultato finale	Rilascio autorizzazione
Attività:	Verifica presupposti richiesta
Responsabilità:	Responsabile Servizio di Polizia Municipale
Strutture organizzative coinvolte:	Servizio di Polizia Municipale
Tempi: tempo medio impiegato per lo svolgimento del processo	15 gg
Normativa:	D.LGS n. 285/1992 D.P.R. n. 495/1992 L. n. 104/1992 D.P.R. n. 503/1996 D.P.R. n. 151/2012

SCHEDA N. 2A

PROCESSO N.: 2A

PROCESSO TITOLO: Concessione di occupazione temporanea di suolo pubblico per: - esercizi pubblici ed attività commerciali - avvenimenti e manifestazioni - carattere sociale, culturale, religioso, ricreativo

Origine del processo (input): evento che dà avvio al procedimento	Istanza di parte
--	------------------

Risultato atteso (output): Evento che conclude il procedimento e descrizione del risultato finale	Rilascio autorizzazione
Attività:	Verifica presupposti richiesta
Responsabilità:	Responsabile Servizio di Polizia Municipale
Strutture organizzative coinvolte:	Servizio di Polizia Municipale
Tempi: tempo medio impiegato per lo svolgimento del processo	60 gg
Normativa:	D.LGS n. 285/1992 Regolamento per l'applicazione del canone patrimoniale di concessione, autorizzazione o esposizione pubblicitaria (deliberazione C.C. n. 2 25.02.2021)

SCHEDA N. 3A

PROCESSO N.: 3A

PROCESSO TITOLO: Autorizzazione/nulla osta per avvenimenti, competizioni o gare di carattere sportivo.

Origine del processo (input): evento che dà avvio al procedimento	Istanza di parte
Risultato atteso (output): Evento che conclude il procedimento e descrizione del risultato finale	Rilascio autorizzazione/nulla osta
Attività:	Verifica presupposti richiesta
Responsabilità:	Responsabile Ufficio Urbanistica ed Edilizia Privata
Strutture organizzative coinvolte:	Ufficio Urbanistica ed Edilizia Privata
Tempi: tempo medio impiegato per lo svolgimento del processo	90 gg
Normativa:	D.LGS n. 285/1992

SCHEDA N. 4A

PROCESSO N.: 4A

PROCESSO TITOLO: Cambio di abitazione

Origine del processo (input): evento che dà avvio al procedimento	Istanza di parte
Risultato atteso (output): Evento che conclude il procedimento e descrizione del risultato finale	Registrazione anagrafica
Attività:	- Verifica requisiti (titolo, ecc.) - Sopralluogo Polizia Locale registrazione anagrafica

Responsabilità:	Ufficiale di Anagrafe
Strutture organizzative coinvolte:	Servizio Affari Demografici
Tempi: tempo medio impiegato per lo svolgimento del processo	45 gg
Normativa:	D.P.R. n. 223/1989

SCHEDA N. 5A

PROCESSO N.: 5A

PROCESSO TITOLO: Separazione coniugale - Divorzio

Origine del processo (input): evento che dà avvio al procedimento	Istanza di parte
Risultato atteso (output): Evento che conclude il procedimento e descrizione del risultato finale	Accordo di separazione/divorzio
Attività:	<ul style="list-style-type: none"> - Prenotazione appuntamento con ufficiale di stato civile - Verbale di accordo fra coniugi davanti a ufficiale di stato civile - sottoscrizione - 30 giorni dopo: nuovo incontro dei coniugi per conferma dell'accordo sottoscritto
Responsabilità:	Ufficiale di Stato Civile
Strutture organizzative coinvolte:	Servizi Affari Demografici
Tempi: tempo medio impiegato per lo svolgimento del processo	90 gg
Normativa:	L. n. 162/2014

SCHEDA N. 6A

PROCESSO N.: 6A

PROCESSO TITOLO: Immigrazione da altro Comune o dall'estero

Origine del processo (input): evento che dà avvio al procedimento	Istanza di parte
Risultato atteso (output): Evento che conclude il procedimento e descrizione del risultato finale	Registrazione anagrafica
Attività:	<ul style="list-style-type: none"> - Verifica requisiti (titolo, ecc.) - Sopralluogo Polizia Locale registrazione anagrafica
Responsabilità:	Ufficiale di Anagrafe
Strutture organizzative coinvolte:	Servizi Affari Demografici

Tempi: tempo medio impiegato per lo svolgimento del processo	45 gg
Normativa:	D.P.R. n. 223/1989

SCHEDA N. 7A

PROCESSO N.: 7A

PROCESSO TITOLO: Autorizzazione alla cremazione

Origine del processo (input): evento che dà avvio al procedimento	Istanza di parte
Risultato atteso (output): Evento che conclude il procedimento e descrizione del risultato finale	Rilascio autorizzazione
Attività:	<ul style="list-style-type: none"> - Richiesta di autorizzazione - Acquisizione certificato medico necroscopo o nulla osta autorità giudiziaria - Verifica requisiti
Responsabilità:	Ufficiale di Stato Civile
Strutture organizzative coinvolte:	Servizi Affari Demografici
Tempi: tempo medio impiegato per lo svolgimento del processo	3 gg
Normativa:	D.P.R. n. 285/1990 L. n. 130/2001 L.P. n. 7/2008 Regolamento comunale di polizia mortuaria e dei servizi funebri-cimiteriali

SCHEDA N. 8A

PROCESSO N.: 8A

PROCESSO TITOLO: Autorizzazione a trasporti fuori dal territorio comunale

Origine del processo (input): evento che dà avvio al procedimento	Istanza di parte
Risultato atteso (output): Evento che conclude il procedimento e descrizione del risultato finale	Rilascio autorizzazione
Attività:	<ul style="list-style-type: none"> - Richiesta di autorizzazione - Verifica requisiti
Responsabilità:	Ufficiale di Stato Civile
Strutture organizzative coinvolte:	Servizi Affari Demografici
Tempi: tempo medio impiegato per lo svolgimento del processo	1 gg
Normativa:	D.P.R. n. 285/1990

	Regolamento comunale di polizia mortuaria e dei servizi funebri-cimiteriali (deliberazione C.C. n. 131 dd 27.12.1988)
--	---

SCHEDA N. 9A

PROCESSO N.: 9A

PROCESSO TITOLO: Autorizzazione a trasporti all'estero per Stati aderenti alla Convenzione di Berlino

Origine del processo (input): evento che dà avvio al procedimento	Istanza di parte
Risultato atteso (output): Evento che conclude il procedimento e descrizione del risultato finale	Rilascio autorizzazione
Attività:	- Richiesta di autorizzazione - Verifica requisiti
Responsabilità:	Ufficiale di Stato Civile
Strutture organizzative coinvolte:	Servizi Affari Demografici
Tempi: tempo medio impiegato per lo svolgimento del processo	3 gg
Normativa:	D.P.R. n. 285/1990 D.P.P. n. 5-112/Leg/2008 Regolamento comunale di polizia mortuaria e dei servizi funebri-cimiteriali

SCHEDA N. 10A

PROCESSO N.: 10A

PROCESSO TITOLO: Autorizzazione alla conservazione delle ceneri in abitazione

Origine del processo (input): evento che dà avvio al procedimento	Istanza di parte
Risultato atteso (output): Evento che conclude il procedimento e descrizione del risultato finale	Rilascio autorizzazione
Attività:	- Richiesta di autorizzazione - Verifica requisiti
Responsabilità:	Ufficiale di Stato Civile
Strutture organizzative coinvolte:	Servizi Affari Demografici
Tempi: tempo medio impiegato per lo svolgimento del processo	3 gg
Normativa:	L. n. 130/2001 L.P. n. 7/2008

SCHEDA N. 11A

PROCESSO N.: 11A

PROCESSO TITOLO: Autorizzazione alla dispersione in natura delle ceneri

Origine del processo (input): evento che dà avvio al procedimento	Istanza di parte
Risultato atteso (output): Evento che conclude il procedimento e descrizione del risultato finale	Rilascio autorizzazione
Attività:	- Richiesta di autorizzazione - Verifica requisiti
Responsabilità:	Ufficiale di Stato Civile
Strutture organizzative coinvolte:	Servizi Affari Demografici
Tempi: tempo medio impiegato per lo svolgimento del processo	3 gg
Normativa:	L. n. 130/2001 L.P. n. 7/2008

SCHEDA N. 12A

PROCESSO N.: 12A

PROCESSO TITOLO: Permesso di seppellimento per decessi per cause naturali

Origine del processo (input): evento che dà avvio al procedimento	Istanza di parte
Risultato atteso (output): Evento che conclude il procedimento e descrizione del risultato finale	Rilascio autorizzazione
Attività:	- Richiesta di autorizzazione - Verifica requisiti
Responsabilità:	Ufficiale di Stato Civile
Strutture organizzative coinvolte:	Servizi Affari Demografici
Tempi: tempo medio impiegato per lo svolgimento del processo	2 gg
Normativa:	D.P.R. n. 285/1990 Regolamento comunale di polizia mortuaria e dei servizi funebri-cimiteriali

SCHEDA N. 13A

PROCESSO N.: 13A

PROCESSO TITOLO: Permesso di seppellimento per decessi per cause di morte violenta

Origine del processo (input): evento che dà avvio al procedimento	Istanza di parte
Risultato atteso (output): Evento che conclude il procedimento e descrizione del risultato finale	Rilascio autorizzazione
Attività:	- Richiesta di autorizzazione - Verifica requisiti
Responsabilità:	Ufficiale di Stato Civile
Strutture organizzative coinvolte:	Servizi Affari Demografici
Tempi: tempo medio impiegato per lo svolgimento del processo	2 gg
Normativa:	D.P.R. n. 285/1990 Regolamento comunale di polizia mortuaria e dei servizi funebri-cimiteriali

SCHEDA N. 14A

PROCESSO N.: 14A

PROCESSO TITOLO: Assegnazione o conferma di numero civico per nuove costruzioni, ristrutturazioni, interventi di modifica di accessi a fabbricati

Origine del processo (input): evento che dà avvio al procedimento	Istanza di parte
Risultato atteso (output): Evento che conclude il procedimento e descrizione del risultato finale	Rilascio assegnazione
Attività:	- Richiesta di assegnazione - Verifica requisiti
Responsabilità:	Ufficiale di Anagrafe
Strutture organizzative coinvolte:	Servizi Affari Demografici
Tempi: tempo medio impiegato per lo svolgimento del processo	90 gg
Normativa:	L.P. n. 23/1992

SCHEDA N. 15A

PROCESSO N.: 15A

PROCESSO TITOLO: Concessione di occupazione di suolo pubblico per propaganda elettorale o referendaria nei 30 giorni antecedenti la data della consultazione

Origine del processo (input): evento che dà avvio al procedimento	Istanza di parte
--	------------------

Risultato atteso (output): Evento che conclude il procedimento e descrizione del risultato finale	Rilascio concessione
Attività:	<ul style="list-style-type: none"> - Richiesta di concessione - Verifica requisiti - Rilascio concessione
Responsabilità:	Responsabile Servizio Segreteria, Affari generali
Strutture organizzative coinvolte:	Servizio Segreteria, Affari generali
Tempi: tempo medio impiegato per lo svolgimento del processo	15 gg
Normativa:	D.LGS. n. 507/1993 D.LGS. n. 446/1997 Regolamento per l'applicazione del canone patrimoniale di concessione, autorizzazione o esposizione pubblicitaria (deliberazione C.C. n. 2 25.02.2021)

SCHEDA N. 16A

PROCESSO N.: 16A

PROCESSO TITOLO: Consultazioni elettorali

Origine del processo (input): evento che dà avvio al procedimento	Istanza d'ufficio
Risultato atteso (output): Evento che conclude il procedimento e descrizione del risultato finale	Provvedimenti previsti dall'ordinamento
Attività:	Esame ed istruttoria
Responsabilità:	Responsabile Ufficio Elettorale
Strutture organizzative coinvolte:	Servizi Affari Demografici
Tempi: tempo medio impiegato per lo svolgimento del processo	--
Normativa:	Art. 48 Costituzione - D.P.R. 20 marzo 1967, n. 223

SCHEDA N. 17A

PROCESSO N.: 17A

PROCESSO TITOLO: Gestione dell'elettorato

Origine del processo (input): evento che dà avvio al procedimento	Istanza d'ufficio
--	-------------------

Risultato atteso (output): Evento che conclude il procedimento e descrizione del risultato finale	Provvedimenti previsti dall'ordinamento
Attività:	Esame ed istruttoria
Responsabilità:	Responsabile Ufficio Elettorale
Strutture organizzative coinvolte:	Servizi Affari Demografici
Tempi: tempo medio impiegato per lo svolgimento del processo	--
Normativa:	Art. 48 Costituzione - D.P.R. 20 marzo 1967, n. 223

SCHEDA N. 18A

PROCESSO N.: 18A

PROCESSO TITOLO: Gestione della leva

Origine del processo (input): evento che dà avvio al procedimento	Istanza d'ufficio
Risultato atteso (output): Evento che conclude il procedimento e descrizione del risultato finale	Provvedimenti previsti dall'ordinamento
Attività:	Esame ed istruttoria
Responsabilità:	Responsabile Ufficio di Anagrafe
Strutture organizzative coinvolte:	Servizi Affari Demografici
Tempi: tempo medio impiegato per lo svolgimento del processo	--
Normativa:	Codice dell'Ordinamento Militare - D.Lgs. 15/3/2010, n.66 - D.P.R. 15/3/2010 n. 90

SCHEDA N. 19A

PROCESSO N.: 19A

PROCESSO TITOLO: Rilascio documenti di identità

Origine del processo (input): evento che dà avvio al procedimento	Istanza di parte
Risultato atteso (output): Evento che conclude il procedimento e descrizione del risultato finale	Rilascio documento di identità

Attività:	<ul style="list-style-type: none"> - Verifica requisiti - Eventuale acquisizione assenso per minorenni - Richiesta manifestazione volontà donazione organi - Versamento diritti
Responsabilità:	Responsabile Ufficiale di Anagrafe
Strutture organizzative coinvolte:	Servizi Affari Demografici
Tempi: tempo medio impiegato per lo svolgimento del processo	2 gg
Normativa:	RD 18/6/1931 n. 773 - RD 6/5/1940 n. 635 - D.P.R. 30/12/1965 n. 1656 - L. 21/11/1967 n. 1185 - D.P.R. 6/8/1974 n. 649 - D.P.R. 28/12/2000 n. 445 - L. 27/12/2006 n. 296 - art. 1 - comma 1319 - D.L. 25/6/2008 n. 112 - D.L.13/5/2011, n. 70 - art. 10 comma 5

SCHEDA N. 20A

PROCESSO N.: 20A

PROCESSO TITOLO: Rilascio certificazioni anagrafiche

Origine del processo (input): evento che dà avvio al procedimento	Istanza di parte
Risultato atteso (output): Evento che conclude il procedimento e descrizione del risultato finale	Rilascio certificazione anagrafica
Attività:	<ul style="list-style-type: none"> - Richiesta - Verifica requisiti
Responsabilità:	Responsabile di Stato Civile
Strutture organizzative coinvolte:	Servizi Affari Demografici
Tempi: tempo medio impiegato per lo svolgimento del processo	30 gg
Normativa:	-

SCHEDA N. 21A

PROCESSO N.: 21A

PROCESSO TITOLO: Ordinanze per limitazione di traffico

Origine del processo (input): evento che dà avvio al procedimento	Istanza di parte
--	------------------

Risultato atteso (output): Evento che conclude il procedimento e descrizione del risultato finale	Rilascio ordinanza
Attività:	- Richiesta - Istruttoria
Responsabilità:	Responsabile Servizio di Polizia Municipale
Strutture organizzative coinvolte:	Servizio di Polizia Municipale
Tempi: tempo medio impiegato per lo svolgimento del processo	30 gg
Normativa:	-D.Lgs. n. 285/1992 D.P.R. n. 495/1992 Regolamento per l'applicazione del canone patrimoniale di concessione, autorizzazione o esposizione pubblicitaria (deliberazione C.C. n. 2 25.02.2021)

SCHEDA N. 22A

PROCESSO N.: 22A

PROCESSO TITOLO: Autorizzazione allo scarico (allacciamento alla fognatura comunale e scarichi alternativi)

Origine del processo (input): evento che dà avvio al procedimento	Istanza di parte
Risultato atteso (output): Evento che conclude il procedimento e descrizione del risultato finale	Rilascio autorizzazione
Attività:	- Richiesta - Verifica completezza documentazione
Responsabilità:	Responsabile Ufficio Urbanistica ed Edilizia Privata
Strutture organizzative coinvolte:	Ufficio Urbanistica ed Edilizia Privata
Tempi: tempo medio impiegato per lo svolgimento del processo	60 gg
Normativa:	D.Lgs. n. 152/2006 D.P.P. n. 1-41/Leg/1987 D.P.G.P. n. 1-99/Leg/2002

SCHEDA N. 23A

PROCESSO N.: 23A

PROCESSO TITOLO: Rilascio di dichiarazioni, certificazioni e attestazioni varie in materia urbanistico-edilizia

Origine del processo (input): evento che dà avvio al procedimento	Istanza di parte
Risultato atteso (output): Evento che conclude il procedimento e descrizione del risultato finale	Rilascio dichiarazioni, certificazioni o attestazioni
Attività:	- Richiesta - Istruttoria
Responsabilità:	Responsabile Ufficio Urbanistica ed Edilizia Privata
Strutture organizzative coinvolte:	Ufficio Urbanistica ed Edilizia Privata
Tempi: tempo medio impiegato per lo svolgimento del processo	90 gg
Normativa:	L.P. n. 23/1992

SCHEDA N. 24A

PROCESSO N.: 24A

PROCESSO TITOLO: Autorizzazione per deroga alla somministr. di superalcolici in occasione di manifestazione

Origine del processo (input): evento che dà avvio al procedimento	Istanza di parte
Risultato atteso (output): Evento che conclude il procedimento e descrizione del risultato finale	Rilascio autorizzazione
Attività:	- Richiesta - Istruttoria
Responsabilità:	Responsabile Ufficio Attività economiche e produttive
Strutture organizzative coinvolte:	Servizio Affari Demografici
Tempi: tempo medio impiegato per lo svolgimento del processo	30 gg
Normativa:	L.P. n. 9/2000 Art. 18 comma 5

SCHEDA N. 25A

PROCESSO N.: 25A

PROCESSO TITOLO: Autorizzazione noleggio con conducente

Origine del processo (input): evento che dà avvio al procedimento	Istanza di parte
--	------------------

Risultato atteso (output): Evento che conclude il procedimento e descrizione del risultato finale	Rilascio autorizzazione
Attività:	- Richiesta - Istruttoria
Responsabilità:	Responsabile Ufficio attività economiche e produttive
Strutture organizzative coinvolte:	Servizio Affari Demografici
Tempi: tempo medio impiegato per lo svolgimento del processo	90 gg
Normativa:	Regolamento per il servizio pubblico non in linea mediante N.C.C.

SCHEDA N. 26A

PROCESSO N.: 26A

PROCESSO TITOLO: Subingresso autorizzazione noleggio con conducente

Origine del processo (input): evento che dà avvio al procedimento	Istanza di parte
Risultato atteso (output): Evento che conclude il procedimento e descrizione del risultato finale	Rilascio autorizzazione
Attività:	- Richiesta - Istruttoria
Responsabilità:	Responsabile Ufficio attività economiche e produttive
Strutture organizzative coinvolte:	Servizio Affari Demografici
Tempi: tempo medio impiegato per lo svolgimento del processo	90 gg
Normativa:	Regolamento per il servizio pubblico non in linea mediante N.C.C.

SCHEDA N. 27A

PROCESSO N.: 27A

PROCESSO TITOLO: Autorizzazione all'esercizio di attività temporanee (manifestazioni, spettacoli e cantieri L. n. 447/1995)

Origine del processo (input): evento che dà avvio al procedimento	Istanza di parte
--	------------------

Risultato atteso (output): Evento che conclude il procedimento e descrizione del risultato finale	Rilascio autorizzazione
Attività:	- Richiesta - Istruttoria
Responsabilità:	Responsabile Ufficio attività economiche e produttive
Strutture organizzative coinvolte:	Servizio Affari Demografici
Tempi: tempo medio impiegato per lo svolgimento del processo	20 gg
Normativa:	L. n. 447/1995 Art. 6 Decreto del Presidente della G.P. n. 38-110/Leg dd 26.11.1998

SCHEDA N. 28A

PROCESSO N.: 28A

PROCESSO TITOLO: Accesso agli atti e ai documenti amministrativi

Origine del processo (input): evento che dà avvio al procedimento	Istanza di parte
Risultato atteso (output): Evento che conclude il procedimento e descrizione del risultato finale	Accoglimento, rigetto o differimento dell'accesso
Attività:	- Ricezione istanza - Verifica ammissibilità - Eventuali comunicazioni ai controinteressati
Responsabilità:	Tutti i Responsabili di Servizio
Strutture organizzative coinvolte:	Tutti i Servizi
Tempi: tempo medio impiegato per lo svolgimento del processo	30 gg
Normativa:	L. n. 241/1990 L.P. n. 23/1992 D.P.R. n. 184/2006 D.P.P. n. 17-97/Leg/2007 Regolamento sul procedimento amministrativo e sul diritto di accesso documentale, civico semplice e civico generalizzato

SCHEDA N. 29A

PROCESSO N.: 29A

PROCESSO TITOLO: Accesso civico semplice

Origine del processo (input): evento che dà avvio al procedimento	Istanza di parte
Risultato atteso (output): Evento che conclude il procedimento e descrizione del risultato finale	Comunicazione al richiedente del link ove è effettuata la pubblicazione
Attività:	<ul style="list-style-type: none"> - Ricezione istanza - Verifica pubblicazione sul sito delle informazioni richieste (in caso di assenza tempestiva pubblicazione delle informazioni)
Responsabilità:	Responsabile Servizio Segreteria, Affari generali
Strutture organizzative coinvolte:	Servizio Segreteria, Affari generali
Tempi: tempo medio impiegato per lo svolgimento del processo	30 gg
Normativa:	D.Lgs. 33/2013 Regolamento sul procedimento amministrativo e sul diritto di accesso documentale, civico semplice e civico generalizzato

SCHEDA N. 30A

PROCESSO N.: 30A

PROCESSO TITOLO: Accesso civico generalizzato

Origine del processo (input): evento che dà avvio al procedimento	Istanza di parte
Risultato atteso (output): Evento che conclude il procedimento e descrizione del risultato finale	Accoglimento o rigetto dell'accesso
Attività:	<ul style="list-style-type: none"> - Ricezione istanza - Smistamento istanza a servizio che detiene dati/informazioni richieste - Verifica ammissibilità istanza - Eventuali comunicazioni ai controinteressati
Responsabilità:	Responsabile Servizio Segreteria, Affari generali
Strutture organizzative coinvolte:	Servizio Segreteria, Affari generali
Tempi: tempo medio impiegato per lo svolgimento del processo	30 gg
Normativa:	D.Lgs. 33/2013 Regolamento sul procedimento amministrativo e sul diritto di accesso documentale, civico semplice e civico generalizzato

B) Provvedimenti ampliativi della sfera giuridica dei destinatari con effetto economico diretto e immediato per il destinatario.

SCHEDA N. 1B

PROCESSO N.: 1B

PROCESSO TITOLO: Assegnazione e liquidazione di contributi per iniziative con finalità socio-assistenziali, socio-culturali, turistico-sportivi sia ordinarie che straordinarie

Origine del processo (input): evento che dà avvio al procedimento	Istanza di parte
Risultato atteso (output): Evento che conclude il procedimento e descrizione del risultato finale	Liquidazione del contributo
Attività:	<ul style="list-style-type: none">- Presentazione di istanza- Esame istruttorio requisiti soggettivi e oggettivi- Predisposizione ipotesi di ripartizione contributi- Deliberazione di Giunta Comunale per ripartizione contributi
Responsabilità:	Responsabile Servizio Segreteria, Affari generali
Strutture organizzative coinvolte:	Servizio Segreteria, Affari generali Ufficio Ragioneria
Tempi: tempo medio impiegato per lo svolgimento del processo	120 gg
Normativa:	Regolamento per la concessione di sovvenzioni, contributi, sussidi e ausili finanziari e attribuzione di vantaggi economici di qualunque genere a persone ed Enti pubblici e privati

SCHEDA N. 2B

PROCESSO N.: 2B

PROCESSO TITOLO: Assegnazione contributi a sostegno della natalità

Origine del processo (input): evento che dà avvio al procedimento	Istanza di Ufficio
Risultato atteso (output): Evento che conclude il procedimento e descrizione del risultato finale	Liquidazione del contributo
Attività:	<ul style="list-style-type: none">- Esame istruttorio requisiti soggettivi e oggettivi- Concessione del contributo mediante emissione di buono
Responsabilità:	Responsabile Affari Demografici
Strutture organizzative coinvolte:	Servizio Affari Demografici Ufficio Ragioneria
Tempi: tempo medio impiegato per lo svolgimento del processo	180 gg
Normativa:	Piano Family

SCHEDA N. 3B

PROCESSO N.: 3B

PROCESSO TITOLO: Contributo di tinteggiatura

Origine del processo (input): evento che dà avvio al procedimento	Istanza di parte
Risultato atteso (output): Evento che conclude il procedimento e descrizione del risultato finale	Liquidazione del contributo
Attività:	<ul style="list-style-type: none">- Presentazione di istanza- Esame istruttorio requisiti soggettivi e oggettivi- Deliberazione Giunta comunale di concessione del contributo
Responsabilità:	Responsabile Ufficio Urbanistica ed Edilizia Privata
Strutture organizzative coinvolte:	Ufficio Urbanistica ed Edilizia Privata Ufficio Ragioneria
Tempi: tempo medio impiegato per lo svolgimento del processo	90 gg
Normativa:	Regolamento comunale

C) Contratti pubblici

SCHEDA N. 1C

PROCESSO N.: 1C

PROCESSO TITOLO: Programmazione gara

Origine del processo (input): evento che dà avvio al procedimento	Istanza di ufficio
Risultato atteso (output): Evento che conclude il procedimento e descrizione del risultato finale	Redazione ed aggiornamento del programma triennale per gli appalti di lavori Redazione ed aggiornamento del programma biennale dei servizi e delle forniture
Attività:	Analisi e definizione dei fabbisogni
Responsabilità:	Tutti i Responsabili di Servizio
Strutture organizzative coinvolte:	Tutti i Servizi

Tempi: tempo medio impiegato per lo svolgimento del processo	-----
Normativa:	L.P. 19.07.1990, n. 23 L.P. 09.03.2016 n. 2 D.Lgs. 18.04.2016, n. 50

SCHEDA N. 2C

PROCESSO N.: 2C

PROCESSO TITOLO: Impostazione gara

Origine del processo (input): evento che dà avvio al procedimento	Istanza di ufficio
Risultato atteso (output): Evento che conclude il procedimento e descrizione del risultato finale	Documentazione e bando di gara
Attività:	<ul style="list-style-type: none"> - Approvazione progetti - Nomina responsabile del procedimento - Individuazione procedura di affidamento - Definizione requisiti di partecipazione - Definizione criterio di aggiudicazione - Definizione criteri di attribuzione punteggio - Fissazione termini per ricezione offerte - Rispetto del principio di rotazione degli inviti - Rispetto del principio di rotazione degli affidamenti - Previsione di eventuali proroghe - Previsione di eventuali rinnovi
Responsabilità:	Responsabile Segreteria, Affari generali Responsabile Ufficio Lavori Pubblici e patrimonio
Strutture organizzative coinvolte:	Servizio Segreteria, Affari generali Ufficio Lavori Pubblici e patrimonio
Tempi: tempo medio impiegato per lo svolgimento del processo	---
Normativa:	L.P. 19.07.1990, n. 23 L.P. 09.03.2016 n. 2 D.Lgs. 18.04.2016, n. 50

SCHEDA N. 3C

PROCESSO N.: 3C

PROCESSO TITOLO: Svolgimento gara

Origine del processo (input): evento che dà avvio al procedimento	Istanza di ufficio
--	--------------------

Risultato atteso (output): Evento che conclude il procedimento e descrizione del risultato finale	Aggiudicazione gara
Attività:	<ul style="list-style-type: none"> - Pubblicazione bando di gara e gestione informazioni complementari - Segretezza delle offerte - Nomina commissione di gara - Valutazione offerte (inclusa verifica anomalia delle offerte) - Annullamento della gara - Esclusioni
Responsabilità:	Responsabile Servizio Segreteria, Affari generali Responsabile Ufficio Lavori Pubblici e patrimonio
Strutture organizzative coinvolte:	Servizio Segreteria, Affari generali Ufficio Lavori Pubblici e patrimonio
Tempi: tempo medio impiegato per lo svolgimento del processo	---
Normativa:	L.P. 19.07.1990, n. 23 L.P. 09.03.2016 n. 2 D.Lgs. 18.04.2016, n. 50

SCHEDA N. 4C

PROCESSO N.: 4C

PROCESSO TITOLO: Aggiudicazione e stipula del contratto

Origine del processo (input): evento che dà avvio al procedimento	Istanza di ufficio
Risultato atteso (output): Evento che conclude il procedimento e descrizione del risultato finale	Sottoscrizione del contratto
Attività:	<ul style="list-style-type: none"> - Formalizzazione aggiudicazione - Verifica requisiti ai fini stipula contratto - Stipula del contratto
Responsabilità:	Responsabile Servizio Segreteria, Affari generali Responsabile Ufficio Lavori Pubblici e patrimonio
Strutture organizzative coinvolte:	Servizio Segreteria, Affari generali Ufficio Lavori Pubblici e patrimonio
Tempi: tempo medio impiegato per lo svolgimento del processo	---
Normativa:	L.P. 19.07.1990, n. 23 L.P. 09.03.2016 n. 2 D.Lgs. 18.04.2016, n. 50

SCHEDA N. 5C

PROCESSO N.: 5C

PROCESSO TITOLO: Esecuzione del contratto

Origine del processo (input): evento che dà avvio al procedimento	Istanza di ufficio
Risultato atteso (output): Evento che conclude il procedimento e descrizione del risultato finale	Fine lavori, servizi o fornitura
Attività:	<ul style="list-style-type: none"> - Varianti in corso d'esecuzione (Art. 106 D. Lgs. n. 50/2016) - Affidamento lavori analoghi o complementari - Subappalto - Gestione e risoluzione controversie - Atti di sottomissione - Concessione proroghe sui tempi di realizzazione dei progetti - Verifiche in corso di esecuzione - Pagamenti in corso di esecuzione
Responsabilità:	Responsabile Servizio Segreteria, Affari generali Responsabile Ufficio Lavori Pubblici e patrimonio
Strutture organizzative coinvolte:	Servizio Segreteria, Affari generali Ufficio Lavori Pubblici e patrimonio
Tempi: tempo medio impiegato per lo svolgimento del processo	---
Normativa:	L.P. 19.07.1990, n. 23 L.P. 09.03.2016 n. 2 D.Lgs. 18.04.2016, n. 50

SCHEDA N. 6C

PROCESSO N.: 6C

PROCESSO TITOLO: Rendicontazione del contratto

Origine del processo (input): evento che dà avvio al procedimento	Comunicazione fine lavori
Risultato atteso (output): Evento che conclude il procedimento e descrizione del risultato finale	Conformità/regolare esecuzione servizi e forniture
Attività:	<ul style="list-style-type: none"> - Collaudo opere pubbliche
Responsabilità:	Responsabile Servizio Segreteria, Affari generali Responsabile Ufficio Lavori Pubblici e patrimonio
Strutture organizzative coinvolte:	Servizio Segreteria, Affari generali Ufficio Lavori Pubblici e patrimonio
Tempi: tempo medio impiegato per lo svolgimento del processo	---
Normativa:	L.P. 19.07.1990, n. 23 L.P. 09.03.2016 n. 2 D.Lgs. 18.04.2016, n. 50

D) Acquisizione e gestione del personale

SCHEDA N. 1D

PROCESSO N.: 1D

PROCESSO TITOLO: Selezione/reclutamento personale (anche per procedure di mobilità)

Origine del processo (input): evento che dà avvio al procedimento	Iniziativa di ufficio
Risultato atteso (output): Evento che conclude il procedimento e descrizione del risultato finale	Assunzione personale/nomina vincitore
Attività:	<ul style="list-style-type: none">- Programmazione del personale (se non già individuato come processo autonomo)- Redazione bando di concorso- Pubblicazione sul BUR del bando- Esame domande (ammissione/esclusione candidati)- Nomina commissione- Predeterminazione dei criteri- Elaborazione tracce prove- Svolgimento prove scritte e orali- Predisposizione graduatoria- Approvazione graduatoria e nomina vincitore- Pubblicazioni tempestive per le varie fasi su Amministrazione Trasparente ex d.lgs. 33/2013- Verifica dei requisiti per l'assunzione
Responsabilità:	Responsabile Servizio Segreteria, Affari generali
Strutture organizzative coinvolte:	Servizio Segreteria, Affari generali
Tempi: tempo medio impiegato per lo svolgimento del processo	90 gg
Normativa:	Codice degli Enti Locali della Regione Autonoma Trentino-Alto Adige approvato con Legge Regionale 3 maggio 2018, n. 2; Regolamento organico generale del personale

SCHEDA N. 2D

PROCESSO N.: 2D

PROCESSO TITOLO: Assunzione mediante liste di collocamento - Assunzione categorie protette

Origine del processo (input): evento che dà avvio al procedimento	Iniziativa di ufficio
--	-----------------------

Risultato atteso (output): Evento che conclude il procedimento e descrizione del risultato finale	Assunzione personale/nomina vincitore
Attività:	<ul style="list-style-type: none"> - Predisposizione avviso di selezione - Convocazione candidati - Svolgimento prova scritta o pratica - Svolgimento colloquio - Assunzione e stipula contratto individuale di lavoro - Verifica dei requisiti per l'assunzione
Responsabilità:	Responsabile Servizio Segreteria, Affari generali
Strutture organizzative coinvolte:	Servizio Segreteria, Affari generali
Tempi: tempo medio impiegato per lo svolgimento del processo	90 gg
Normativa:	Codice degli Enti Locali della Regione Autonoma Trentino-Alto Adige approvato con Legge Regionale 3 maggio 2018, n. 2; Regolamento organico generale del personale

SCHEDA N. 3D

PROCESSO N.: 3D

PROCESSO TITOLO: Progressioni di carriera

Origine del processo (input): evento che dà avvio al procedimento	Iniziativa di ufficio
Risultato atteso (output): Evento che conclude il procedimento e descrizione del risultato finale	Progressione economica del dipendente
Attività:	<ul style="list-style-type: none"> - Bando - Convocazione candidati - Svolgimento prova scritta - Svolgimento colloquio - Approvazione progressione di carriera
Responsabilità:	Responsabile Servizio Segreteria, Affari generali
Strutture organizzative coinvolte:	Servizio Segreteria, Affari generali
Tempi: tempo medio impiegato per lo svolgimento del processo	90 gg
Normativa:	Codice degli Enti Locali della Regione Autonoma Trentino-Alto Adige approvato con Legge Regionale 3 maggio 2018, n. 2; Regolamento organico generale del personale

SCHEDA N. 4D

PROCESSO N.: 4D

PROCESSO TITOLO: Pagamento retribuzioni

Origine del processo (input): evento che dà avvio al procedimento	Iniziativa di ufficio
Risultato atteso (output): Evento che conclude il procedimento e descrizione del risultato finale	Liquidazione retribuzione
Attività:	<ul style="list-style-type: none">- Rilevazione presenze giornaliere tramite timbratore- Verifica presenze mensili con SW dedicato- Elaborazione dati presenze e predisposizione stipendi- Predisposizione flusso pagamento stipendi e modelli F24 per versamento oneri delle ritenute e Irap- Aggiornamento scritture contabili- Trasmissione del flusso al tesoriere- Emissione dell'ordinativo di pagamento a copertura degli stipendi- Emissione dell'ordinativo di pagamento a copertura dei modelli F24 per versamento oneri delle ritenute e Irap
Responsabilità:	Responsabile Servizio Finanziario
Strutture organizzative coinvolte:	Ufficio Personale – parte giuridica Ufficio Personale – parte economica
Tempi: tempo medio impiegato per lo svolgimento del processo	---
Normativa:	Codice degli Enti Locali della Regione Autonoma Trentino-Alto Adige approvato con Legge Regionale 3 maggio 2018, n. 2; Regolamento organico generale del personale

SCHEDA N. 5D

PROCESSO N.: 5D

PROCESSO TITOLO: Aspettative/congedi/permessi

Origine del processo (input): evento che dà avvio al procedimento	Istanza di parte
Risultato atteso (output): Evento che conclude il procedimento e descrizione del risultato finale	Rilascio autorizzazione per Aspettative/congedi/permessi
Attività:	<ul style="list-style-type: none">- Esame richieste- Verifica requisiti normativi- Determinazione dirigenziale- Comunicazione al dipendente esito procedura
Responsabilità:	Responsabile Servizio Segreteria, Affari generali

Strutture organizzative coinvolte:	Servizio Segreteria, Affari generali
Tempi: tempo medio impiegato per lo svolgimento del processo	---
Normativa:	Codice degli Enti Locali della Regione Autonoma Trentino-Alto Adige approvato con Legge Regionale 3 maggio 2018, n. 2; Regolamento organico generale del personale

SCHEDA N. 6D

PROCESSO N.: 6D

PROCESSO TITOLO: Procedimenti disciplinari

Origine del processo (input): evento che dà avvio al procedimento	Iniziativa di ufficio
Risultato atteso (output): Evento che conclude il procedimento e descrizione del risultato finale	Irrogazione sanzione
Attività:	<ul style="list-style-type: none"> - Rilevazione e valutazione della negligenza operata dal lavoratore - Segnalazione eventuale all'ufficio procedimenti disciplinari - Apertura della procedura secondo istituti contrattuali per irrogazione della sanzione - Comunicazione al dipendente dell'irrogazione della sanzione correlata alla gravità della negligenza
Responsabilità:	Responsabile Servizio Segreteria, Affari generali
Strutture organizzative coinvolte:	Servizio Segreteria, Affari generali
Tempi: tempo medio impiegato per lo svolgimento del processo	---
Normativa:	Codice degli Enti Locali della Regione Autonoma Trentino-Alto Adige approvato con Legge Regionale 3 maggio 2018, n. 2; Regolamento organico generale del personale

SCHEDA N. 7D

PROCESSO N.: 7D

PROCESSO TITOLO: Formazione del personale

Origine del processo (input): evento che dà avvio al procedimento	Iniziativa di ufficio
Risultato atteso (output): Evento che conclude il procedimento e descrizione del risultato finale	Svolgimento attività di formazione

Attività:	- Rilievo del fabbisogno formativo - Programmazione formazione e assegnazione delle risorse
Responsabilità:	Responsabile Segreteria, Affari generali
Strutture organizzative coinvolte:	Servizio Segreteria, Affari generali
Tempi: tempo medio impiegato per lo svolgimento del processo	---
Normativa:	Codice degli Enti Locali della Regione Autonoma Trentino-Alto Adige approvato con Legge Regionale 3 maggio 2018, n. 2; Regolamento organico generale del personale

E) Gestione delle entrate, delle spese e del patrimonio

SCHEDA N. 1E

PROCESSO N.: 1E

PROCESSO TITOLO: Gestione ordinaria delle spese di bilancio

Origine del processo (input): evento che dà avvio al procedimento	Provvedimento di impegno
Risultato atteso (output): Evento che conclude il procedimento e descrizione del risultato finale	Liquidazione e pagamento della spesa
Attività:	- Registrazione dell'impegno contabile - Ordinazione
Responsabilità:	Responsabile Servizio Finanziario
Strutture organizzative coinvolte:	Ufficio Ragioneria
Tempi: tempo medio impiegato per lo svolgimento del processo	Entro 30 gg dalla presentazione di regolare fattura elettronica
Normativa:	D.Lgs. 18 agosto 2000, n. 267 D.Lgs. n. 118/2011 D.Lgs. 126/2014 L.P. 9 dicembre 2015, n. 18

SCHEDA N. 2E

PROCESSO N.: 2E

PROCESSO TITOLO: Gestione ordinaria delle entrate

Origine del processo (input): evento che dà avvio al procedimento	Iniziativa di ufficio
--	-----------------------

Risultato atteso (output): Evento che conclude il procedimento e descrizione del risultato finale	Versamento delle somme riscosse nelle casse dell'Ente
Attività:	- Registrazione dell'entrata - Riscossione
Responsabilità:	Responsabile Servizio Finanziario (per le entrate di propria competenza) Responsabile Servizio Entrate e Tributi (per le entrate di propria competenza)
Strutture organizzative coinvolte:	Ufficio Ragioneria Ufficio Tributi ed entrate patrimoniali
Tempi: tempo medio impiegato per lo svolgimento del processo	--
Normativa:	D.Lgs. 18 agosto 2000, n. 267 D.Lgs. n. 118/2011 D.Lgs. 126/2014 L.P. 9 dicembre 2015, n. 18

SCHEDA N. 3E

PROCESSO N.: 3E

PROCESSO TITOLO: Gestione ordinaria Tributi locali

Origine del processo (input): evento che dà avvio al procedimento	Iniziativa di ufficio
Risultato atteso (output): Evento che conclude il procedimento e descrizione del risultato finale	Riscossione
Attività:	Quantificazione e provvedimento di riscossione
Responsabilità:	Responsabile Servizio Entrate e Tributi
Strutture organizzative coinvolte:	Ufficio Tributi ed entrate patrimoniali
Tempi: tempo medio impiegato per lo svolgimento del processo	--
Normativa:	D.Lgs. 18 agosto 2000, n. 267 D.Lgs. n. 118/2011 D.Lgs. 126/2014 L.P. 9 dicembre 2015, n. 18

SCHEDA N. 4E

PROCESSO N.: 4E

PROCESSO TITOLO: Assegnazione/concessione beni comunali

Origine del processo (input): evento che dà avvio al procedimento	Iniziativa di ufficio
Risultato atteso (output): Evento che conclude il procedimento e descrizione del risultato finale	Stipulazione contratto di concessione
Attività:	<ul style="list-style-type: none"> - Perizia di stima - Pubblicazione avviso/bando per procedura ad evidenza pubblica - Valutazione offerte - Verifica requisiti - Aggiudicazione della concessione
Responsabilità:	Responsabile Servizio Segreteria, Affari generali
Strutture organizzative coinvolte:	Servizio Segreteria, Affari generali Ufficio Urbanistica ed Edilizia Privata
Tempi: tempo medio impiegato per lo svolgimento del processo	Entro 120 giorni
Normativa:	LP 23/90 del 19.07.1990

SCHEDA N. 5E

PROCESSO N.: 5E

PROCESSO TITOLO: Autorizzazione uso spazi comunali

Origine del processo (input): evento che dà avvio al procedimento	Iniziativa di parte
Risultato atteso (output): Evento che conclude il procedimento e descrizione del risultato finale	Rilascio autorizzazione
Attività:	Valutazione requisiti richiesta
Responsabilità:	Responsabile Servizio Segreteria, Affari generali
Strutture organizzative coinvolte:	Servizio Segreteria, Affari generali
Tempi: tempo medio impiegato per lo svolgimento del processo	Entro 20 giorni dalla presentazione della domanda
Normativa:	--

SCHEDA N. 6E

PROCESSO N.: 6E

PROCESSO TITOLO: Alienazione di beni immobili e di diritti

Origine del processo (input): evento che dà avvio al procedimento	Iniziativa di ufficio
--	-----------------------

Risultato atteso (output): Evento che conclude il procedimento e descrizione del risultato finale	Stipula atto di compravendita
Attività:	<ul style="list-style-type: none"> - Perizia di stima - Pubblicazione avviso di gara per indizione asta pubblica contenente elementi essenziali della trattativa - Esclusioni dalla partecipazione dei soggetti che si trovano in particolari condizioni - Espletamento dell'asta e formulazione proposta di aggiudicazione
Responsabilità:	Responsabile Servizio Segreteria, Affari generali Responsabile Ufficio Urbanistica ed Edilizia privata
Strutture organizzative coinvolte:	Servizio Segreteria, Affari generali Ufficio Urbanistica ed Edilizia Privata
Tempi: tempo medio impiegato per lo svolgimento del processo	120 giorni
Normativa:	LP 23/90 del 19.07.1990

SCHEDA N. 7E

PROCESSO N.: 7E

PROCESSO TITOLO: Procedure espropriative

Origine del processo (input): evento che dà avvio al procedimento	Iniziativa di ufficio
Risultato atteso (output): Evento che conclude il procedimento e descrizione del risultato finale	Esproprio dell'area
Attività:	<ul style="list-style-type: none"> - Richiesta al Servizio Espropri PAT di emissione Determinazione di esproprio o regolarizzazione tavolare - Acquisizione alla proprietà comunale - Iscrizione tramite richiesta di Decreto Tavolare
Responsabilità:	Responsabile Ufficio Lavori pubblici e patrimonio
Strutture organizzative coinvolte:	Ufficio Lavori pubblici e patrimonio Servizio Segreteria, Affari generali Ufficio Ragioneria
Tempi: tempo medio impiegato per lo svolgimento del processo	180 giorni, dipende dalla emissione della Determinazione di esproprio di competenza provinciale
Normativa:	L.P. n. 6 1993

F) Controlli, verifiche, ispezioni e sanzioni

SCHEDA N. 1F

PROCESSO N.: 1F

PROCESSO TITOLO: Controllo SCIA in materia edilizia

Origine del processo (input): evento che dà avvio al procedimento	Iniziativa di ufficio
Risultato atteso (output): Evento che conclude il procedimento e descrizione del risultato finale	In caso di accertata carenza dei requisiti o dei presupposti adotta motivati provvedimenti di divieto di prosecuzione dell'attività e di rimozione di eventuali effetti dannosi
Attività:	<ul style="list-style-type: none">- Ricezione SCIA- Attività di controllo e verifica
Responsabilità:	Responsabile Ufficio Urbanistica ed Edilizia Privata
Strutture organizzative coinvolte:	Ufficio Urbanistica ed Edilizia Privata
Tempi: tempo medio impiegato per lo svolgimento del processo	30 gg
Normativa:	L.P. n. 15/2015 Art. 86

SCHEDA N. 2F

PROCESSO N.: 2F

PROCESSO TITOLO: Accertamenti e controlli sull'attività edilizia (abusi)

Origine del processo (input): evento che dà avvio al procedimento	Ricezione segnalazione opere abusive (anche a seguito di sanatorie negate)
Risultato atteso (output): Evento che conclude il procedimento e descrizione del risultato finale	Sanzione /ordinanza di demolizione
Attività:	<ul style="list-style-type: none">- Verifica regolarità opere segnalate o accertamento tecnico di abuso edilizio- Determinazione sanzione pecuniaria- Qualificazione opere- Individuazione sanzione pecuniaria o ripristinatoria- Riscossione sanzione- Eventuale provvedimento ingiuntivo- Demolizione coattiva
Responsabilità:	Responsabile Ufficio Urbanistica ed Edilizia Privata
Strutture organizzative coinvolte:	Ufficio Urbanistica ed Edilizia Privata

Tempi: tempo medio impiegato per lo svolgimento del processo	---
Normativa:	L.P. n. 1/2008

SCHEDA N. 3F

PROCESSO N.: 3F

PROCESSO TITOLO: Controllo SCIA in materia commerciale e attività produttive

Origine del processo (input): evento che dà avvio al procedimento	Iniziativa di ufficio
Risultato atteso (output): Evento che conclude il procedimento e descrizione del risultato finale	In caso di esito negativo dei controlli, sono adottati i provvedimenti per richiedere la conformazione dell'attività oppure, qualora ciò non sia possibile, vietare la prosecuzione dell'attività e sanzionare, se necessario, l'imprenditore che si fosse reso responsabile delle dichiarazioni mendaci.
Attività:	Ricezione SCIA telematica tramite uffici SUAP Attività di controllo e verifica
Responsabilità:	Responsabile Ufficio attività economiche e produttive
Strutture organizzative coinvolte:	Servizio Affari Demografici
Tempi: tempo medio impiegato per lo svolgimento del processo	60 gg
Normativa:	L.P. n. 17/2010

SCHEDA N. 4F

PROCESSO N.: 4F

PROCESSO TITOLO: Controlli/accertamenti sui tributi/entrate

Origine del processo (input): evento che dà avvio al procedimento	Iniziativa di ufficio
Risultato atteso (output): Evento che conclude il procedimento e descrizione del risultato finale	Avviso di accertamento
Attività:	Attività di controllo e verifica
Responsabilità:	Responsabile Servizio Entrate e Tributi Responsabile Servizio Finanziario
Strutture organizzative coinvolte:	Ufficio Ragioneria (per le entrate di propria competenza) Ufficio Tributi ed entrate patrimoniali (per le entrate di propria competenza)

Tempi: tempo medio impiegato per lo svolgimento del processo	---
Normativa:	L.P. n. 14/2014 Legge n. 160/2019

SCHEDA N. 5F

PROCESSO N.: 5F

PROCESSO TITOLO: Accertamenti relativi alla residenza

Origine del processo (input): evento che dà avvio al procedimento	Iniziativa di ufficio
Risultato atteso (output): Evento che conclude il procedimento e descrizione del risultato finale	Iscrizione anagrafica
Attività:	<ul style="list-style-type: none"> - Ricezione richiesta di iscrizione - Accertamenti per verificare la sussistenza dei requisiti previsti per l'iscrizione anagrafica
Responsabilità:	Ufficiale di Anagrafe
Strutture organizzative coinvolte:	Servizi Affari Demografici Servizio di Polizia Municipale
Tempi: tempo medio impiegato per lo svolgimento del processo	---
Normativa:	L. 24.12.1954 n. 1228 - D.P.R. 30.5.1989 nr. 223;

SCHEDA N. 6F

PROCESSO N.: 6F

PROCESSO TITOLO: Gestione dell'iter dei verbali per infrazioni al codice della strada

Origine del processo (input): evento che dà avvio al procedimento	Iniziativa di ufficio
Risultato atteso (output): Evento che conclude il procedimento e descrizione del risultato finale	Annullamento o pagamento sanzione
Attività:	<ul style="list-style-type: none"> - Accertamento infrazione - Contestazione immediata o differita - Riscossione in misura ridotta - Difese dell'interessato
Responsabilità:	Responsabile Servizio di Polizia Municipale
Strutture organizzative coinvolte:	Servizio di Polizia Municipale
Tempi: tempo medio impiegato per lo svolgimento del processo	---

Normativa:	D. Lgs. 285/1992 Codice della strada
-------------------	--------------------------------------

SCHEDA N. 7F

PROCESSO N.: 7F

PROCESSO TITOLO: Gestione della videosorveglianza del territorio

Origine del processo (input): evento che dà avvio al procedimento	Iniziativa di ufficio
Risultato atteso (output): Evento che conclude il procedimento e descrizione del risultato finale	---
Attività:	Gestione sistema videosorveglianza
Responsabilità:	Responsabile Servizio di Polizia Municipale
Strutture organizzative coinvolte:	Servizio di Polizia Municipale
Tempi: tempo medio impiegato per lo svolgimento del processo	---
Normativa:	Regolamento (UE) 2016/679 Regolamento comunale

G) Incarichi e nomine

SCHEDA N. 1G

PROCESSO N.: 1G

PROCESSO TITOLO: Designazione dei rappresentanti dell'ente presso enti, società e fondazioni

Origine del processo (input): evento che dà avvio al procedimento	Iniziativa di ufficio
Risultato atteso (output): Evento che conclude il procedimento e descrizione del risultato finale	Adozione provvedimento di designazione o nomina
Attività:	<ul style="list-style-type: none"> - Ricezione candidature da parte degli interessati - Esame dei curricula sulla base della regolamentazione dell'Ente - Verifiche su dichiarazioni rilasciate ai fini della candidatura
Responsabilità:	Servizio Segreteria, Affari generali

Strutture organizzative coinvolte:	Servizio Segreteria, Affari generali - Sindaco – Consiglio comunale
Tempi: tempo medio impiegato per lo svolgimento del processo	---
Normativa:	Codice degli Enti Locali della Regione Autonoma Trentino-Alto Adige approvato con Legge Regionale 3 maggio 2018, n. 2;

SCHEDA N. 2G

PROCESSO N.: 2G

PROCESSO TITOLO: Incarichi di progettazione tramite affidamento diretto

Origine del processo (input): evento che dà avvio al procedimento	Iniziativa di ufficio
Risultato atteso (output): Evento che conclude il procedimento e descrizione del risultato finale	Stipula contratto/convenzione
Attività:	<ul style="list-style-type: none"> - Verifica assenza professionalità all'interno dell'ente - Individuazione professionista per affidamento diretto incarico tramite ricorso ad albo operatori o avviso di manifestazione di interesse - Rispetto del principio di rotazione degli inviti - Rispetto del principio di rotazione degli affidamenti
Responsabilità:	Responsabile Ufficio Lavori Pubblici e patrimonio
Strutture organizzative coinvolte:	Ufficio Lavori Pubblici e patrimonio
Tempi: tempo medio impiegato per lo svolgimento del processo	---
Normativa:	L.P. 26/1993 d.P.P. 11 maggio 2012, n. 9-84/Leg. L.P. 2/2020

SCHEDA N. 3G

PROCESSO N.: 3G

PROCESSO TITOLO: Incarichi di progettazione tramite confronto concorrenziale

Origine del processo (input): evento che dà avvio al procedimento	Iniziativa di ufficio
Risultato atteso (output): Evento che conclude il procedimento e descrizione del risultato finale	Stipula contratto/convenzione
Attività:	<ul style="list-style-type: none"> - Verifica assenza professionalità all'interno dell'ente - Individuazione professionisti da invitare al confronto concorrenziale tramite utilizzo

	di albo operatori o avviso di manifestazione di interesse - Individuazione criterio di aggiudicazione - Rispetto del principio di rotazione degli inviti - Comparazione delle offerte ai fini individuazione dell'aggiudicatario - Controlli possesso requisiti da parte dell'aggiudicatario
Responsabilità:	Responsabile Ufficio Lavori Pubblici e patrimonio
Strutture organizzative coinvolte:	Ufficio Lavori Pubblici e patrimonio
Tempi: tempo medio impiegato per lo svolgimento del processo	---
Normativa:	L.P. 26/1993 d.P.P. 11 maggio 2012, n. 9-84/Leg. L.P. 2/2020

SCHEDA N. 4G

PROCESSO N.: 4G

PROCESSO TITOLO: Incarichi di progettazione tramite procedure ordinarie (procedura aperta, ristretta) – procedura negoziata s/bando per ragioni di estrema urgenza

Origine del processo (input): evento che dà avvio al procedimento	Iniziativa di ufficio
Risultato atteso (output): Evento che conclude il procedimento e descrizione del risultato finale	Stipula contratto/convenzione
Attività:	<ul style="list-style-type: none"> - Verifica assenza professionalità all'interno dell'ente - Individuazione procedura di aggiudicazione sulla base dell'importo a base di gara - Individuazione criterio di aggiudicazione - Rispetto del principio di rotazione degli inviti - Comparazione delle offerte ai fini individuazione dell'aggiudicatario - Controlli possesso requisiti da parte dell'aggiudicatario
Responsabilità:	Responsabile Ufficio Lavori Pubblici e patrimonio
Strutture organizzative coinvolte:	Ufficio Lavori Pubblici e patrimonio
Tempi: tempo medio impiegato per lo svolgimento del processo	---
Normativa:	L.P. 26/1993 d.P.P. 11 maggio 2012, n. 9-84/Leg. L.P. 2/2020

SCHEDA N. 5G

PROCESSO N.: 5G

PROCESSO TITOLO: Incarichi e consulenze professionali

Origine del processo (input): evento che dà avvio al procedimento	Iniziativa di ufficio
Risultato atteso (output): Evento che conclude il procedimento e descrizione del risultato finale	Stipula contratto
Attività:	<ul style="list-style-type: none">- Verifica assenza professionalità all'interno dell'ente- Pubblicazione avviso di selezione- Comparazione C.V. dei partecipanti alla selezione- Conferimento incarico
Responsabilità:	Responsabili di tutti i Servizi
Strutture organizzative coinvolte:	Tutti i Servizi
Tempi: tempo medio impiegato per lo svolgimento del processo	---
Normativa:	L.P. 23/1990

H) Affari legali e contenzioso

SCHEDA N. 1H

PROCESSO N.: 1H

PROCESSO TITOLO: Affidamento rappresentanza legale dell'ente ad avvocati esterni

Origine del processo (input): evento che dà avvio al procedimento	Ricezione di atto introduttivo del giudizio
Risultato atteso (output): Evento che conclude il procedimento e descrizione del risultato finale	Difesa dell'Ente
Attività:	<ul style="list-style-type: none">- Valutazione dei contenuti dell'atto- Deliberazione di Giunta Comunale: costituzione/non costituzione- Individuazione legale per conferimento incarico o difesa interna- Acquisizione preventivi- Individuazione legale per incarico difesa interna- Acquisizione dichiarazioni connesse (assenza di cause di incompatibilità, inconfiribilità, ecc.)- Determinazione dirigenziale di conferimento incarico legale con impegno di spesa

	- Trasmissione documentazione per predisposizione difesa
Responsabilità:	Responsabile Servizio Segreteria, Affari generali
Strutture organizzative coinvolte:	Servizio Segreteria, Affari generali
Tempi: tempo medio impiegato per lo svolgimento del processo	---
Normativa:	--

SCHEDA N. 2H

PROCESSO N.: 2H

PROCESSO TITOLO: Gestione sinistri

Origine del processo (input): evento che dà avvio al procedimento	Ricezione comunicazione sinistro
Risultato atteso (output): Evento che conclude il procedimento e descrizione del risultato finale	Risoluzione sinistro
Attività:	<ul style="list-style-type: none"> - Richiesta istruttoria ad uffici competenti - Comunicazione alla compagnia di assicurazione - Comunicazione a soggetti interessati
Responsabilità:	Responsabile Ufficio Lavori pubblici e patrimonio
Strutture organizzative coinvolte:	Ufficio Lavori pubblici e patrimonio Servizio Segreteria, Affari generali
Tempi: tempo medio impiegato per lo svolgimento del processo	---
Normativa:	Codice civile - regolamenti - contratti

AREA RISCHIO SPECIFICO

I) Governo del territorio

SCHEDA N. 1I

PROCESSO N.: 1I

PROCESSO TITOLO: Pianificazione urbanistica generale: Piani urbanistici generali

Origine del processo (input): evento che dà avvio al procedimento	Iniziativa di ufficio
--	-----------------------

Risultato atteso (output): Evento che conclude il procedimento e descrizione del risultato finale	Approvazione Piani urbanistici
Attività:	<ul style="list-style-type: none"> - Redazione piani urbanistici (Piano strutturale e Piano operativo) - Adozione piani attuativi da parte del Consiglio Comunale - Pubblicazione Piani urbanistici - Raccolta osservazioni - Approvazione Piani urbanistici - Varianti ai Piani Urbanistici (eventuali)
Responsabilità:	Responsabile Ufficio Urbanistica ed Edilizia Privata
Strutture organizzative coinvolte:	Ufficio Urbanistica ed Edilizia Privata
Tempi: tempo medio impiegato per lo svolgimento del processo	Come da norma provinciale tempistica dettata dalla legge
Normativa:	L.P. n. 15/2015

SCHEDA N. 2I

PROCESSO N.: 2I

PROCESSO TITOLO: Pianificazione urbanistica attuativa: Piani attuativi e varianti urbanistiche di iniziativa pubblica e privata

Origine del processo (input): evento che dà avvio al procedimento	Iniziativa di ufficio
Risultato atteso (output): Evento che conclude il procedimento e descrizione del risultato finale	Approvazione Piano
Attività:	<ul style="list-style-type: none"> - Ricezione piano attuativo - Istruttoria anche attraverso convocazione di apposite conferenze di servizi - Adozione del piano da parte del Consiglio Comunale - Deposito del piano per eventuali osservazioni - Valutazione delle osservazioni - Approvazione definitiva da parte del Consiglio Comunale - Fase integrativa dell'efficacia con pubblicazione avviso di approvazione su BURT
Responsabilità:	Responsabile Ufficio Urbanistica ed Edilizia Privata
Strutture organizzative coinvolte:	Ufficio Urbanistica ed Edilizia Privata
Tempi: tempo medio impiegato per lo svolgimento del processo	Come da norma provinciale tempistica dettata dalla legge
Normativa:	L.P. n. 15/2015

SCHEDA N. 3I

PROCESSO N.: 3I

PROCESSO TITOLO: Rilascio titoli abilitativi edilizi

Origine del processo (input): evento che dà avvio al procedimento	Iniziativa di parte
Risultato atteso (output): Evento che conclude il procedimento e descrizione del risultato finale	Rilascio titolo autorizzatorio
Attività:	<ul style="list-style-type: none">- Presentazione istanza- Verifica titoli di proprietà- Individuazione immobili- Verifica legittimità urbanistica- Verifica esistenza vincoli- Studio intervento proposto- Verifica conformità urbanistica intervento proposto- Redazione relazione istruttoria- Determinazione oneri concessori- Comunicazione all'interessato- Acquisizione documentazione propedeutica al rilascio- Verifica documentazione propedeutica al rilascio
Responsabilità:	Responsabile Ufficio Urbanistica ed Edilizia Privata
Strutture organizzative coinvolte:	Ufficio Urbanistica ed Edilizia Privata
Tempi: tempo medio impiegato per lo svolgimento del processo	90 gg
Normativa:	L.P. n. 15/2015

SCHEDA N. 4I

PROCESSO N.: 4I

PROCESSO TITOLO: Rilascio certificato di destinazione urbanistica

Origine del processo (input): evento che dà avvio al procedimento	Iniziativa di parte
Risultato atteso (output): Evento che conclude il procedimento e descrizione del risultato finale	Rilascio titolo certificazione
Attività:	<ul style="list-style-type: none">- Presentazione istanza- Verifica destinazione urbanistica

	<ul style="list-style-type: none"> - Verifica esistenza vincoli - Verifica interventi autorizzati dalle norme urbanistiche - Comunicazione all'interessato
Responsabilità:	Responsabile Ufficio Urbanistica ed Edilizia Privata
Strutture organizzative coinvolte:	Ufficio Urbanistica ed Edilizia Privata
Tempi: tempo medio impiegato per lo svolgimento del processo	30 gg
Normativa:	D.P.R. n. 380/2001 Art. 30

J) Altri Servizi

SCHEDA N. 1J

PROCESSO N.: 1J

PROCESSO TITOLO: Gestione del protocollo

Origine del processo (input): evento che dà avvio al procedimento	Iniziativa di ufficio
Risultato atteso (output): Evento che conclude il procedimento e descrizione del risultato finale	Registrazione di protocollo
Attività:	Registrazione della posta in entrata e in uscita
Responsabilità:	Responsabile Servizio Segreteria, Affari generali
Strutture organizzative coinvolte:	Tutti i Servizi
Tempi: tempo medio impiegato per lo svolgimento del processo	--
Normativa:	---

SCHEDA N. 2J

PROCESSO N.: 2J

PROCESSO TITOLO: Funzionamento organi collegiali

Origine del processo (input): evento che dà avvio al procedimento	Iniziativa di ufficio
Risultato atteso (output): Evento che conclude il procedimento e descrizione del risultato finale	Verbale sottoscritto e pubblicato
Attività:	<ul style="list-style-type: none"> - Convocazione - Riunione - Deliberazione
Responsabilità:	Responsabile Servizio Segreteria, Affari generali
Strutture organizzative coinvolte:	Servizio Segreteria, Affari generali

Tempi: tempo medio impiegato per lo svolgimento del processo	--
Normativa:	Codice degli Enti Locali della Regione Autonoma Trentino-Alto Adige approvato con Legge Regionale 3 maggio 2018, n. 2;

SCHEDA N. 3J

PROCESSO N.: 3J

PROCESSO TITOLO: Istruttoria delle deliberazioni

Origine del processo (input): evento che dà avvio al procedimento	Iniziativa di ufficio
Risultato atteso (output): Evento che conclude il procedimento e descrizione del risultato finale	Proposta di provvedimento
Attività:	<ul style="list-style-type: none"> - Istruttoria - Pareri - Stesura del provvedimento
Responsabilità:	Tutti i Responsabili di Servizio
Strutture organizzative coinvolte:	Tutti i Servizi
Tempi: tempo medio impiegato per lo svolgimento del processo	--
Normativa:	Codice degli Enti Locali della Regione Autonoma Trentino-Alto Adige approvato con Legge Regionale 3 maggio 2018, n. 2;

SCHEDA N. 4J

PROCESSO N.: 4J

PROCESSO TITOLO: Pubblicazione delle deliberazioni

Origine del processo (input): evento che dà avvio al procedimento	Iniziativa di ufficio
Risultato atteso (output): Evento che conclude il procedimento e descrizione del risultato finale	Pubblicazione
Attività:	Ricezione/individuazione del provvedimento
Responsabilità:	Responsabile Servizio Segreteria, Affari generali
Strutture organizzative coinvolte:	Servizio Segreteria, Affari generali
Tempi: tempo medio impiegato per lo svolgimento del processo	--
Normativa:	Codice degli Enti Locali della Regione Autonoma Trentino-Alto Adige approvato con Legge Regionale 3 maggio 2018, n. 2;

SCHEDA N. 5J

PROCESSO N.: 5J

PROCESSO TITOLO: Formazione di determinazioni, decreti ed altri atti amministrativi

Origine del processo (input): evento che dà avvio al procedimento	Iniziativa di ufficio
Risultato atteso (output): Evento che conclude il procedimento e descrizione del risultato finale	Provvedimento sottoscritto
Attività:	- Istruttoria - Pareri - Stesura del provvedimento
Responsabilità:	Tutti i Responsabili di Servizio
Strutture organizzative coinvolte:	Tutti i Servizi
Tempi: tempo medio impiegato per lo svolgimento del processo	--
Normativa:	Codice degli Enti Locali della Regione Autonoma Trentino-Alto Adige approvato con Legge Regionale 3 maggio 2018, n. 2;

COMUNE DI CASTELNUOVO	
Piano Integrato Attività e Organizzazione 2026-2028	
MAPPATURA DEI PROCESSI	
Allegato C - Rappresentazione dei processi	

AREA RISCHIO GENERALE

A) Provvedimenti ampliativi della sfera giuridica dei destinatari privi di effetto economico e immediato per il destinatario.
--

N.	PROCESSO	ATTIVITA'	STRUTTURE ORGANIZZATIVE COINVOLTE
1A	Autorizzazione per la circolazione e sosta di veicoli a servizio di persone invalide (contrassegno invalidi)	Rischiesta autorizzazione Verifica presupposti richiesta Rilascio autorizzazione	Servizio di Polizia Municipale
2A	Concessione di occupazione temporanea di suolo pubblico per: esercizi pubblici ed attività commerciali - avvenimenti e manifestazioni - carattere sociale, culturale, religioso, ricreativo	Rischiesta autorizzazione Verifica presupposti richiesta Rilascio autorizzazione	Servizio di Polizia Municipale
3A	Autorizzazione/nulla osta per avvenimenti, competizioni o gare di carattere sportivo.	Richiesta autorizzazione Verifica presupposti richiesta Rilascio autorizzazione/nulla osta	Ufficio Urbanistica ed Edilizia Privata
4A	Cambio di abitazione	Istanza di parte Verifica requisiti (titolo, ecc.) Sopralluogo Polizia Locale registrazione anagrafica Registrazione anagrafica	Servizio Affari Demografici
5A	Separazione coniugale - Divorzio	Istanza di parte Prenotazione appuntamento con ufficiale di stato civile Verbale di accordo fra coniugi davanti a ufficiale di stato civile - sottoscrizione 30 giorni dopo: nuovo incontro dei coniugi per conferma dell'accordo sottoscritto Accordo di separazione/divorzio	Servizio Affari Demografici
6A	Immigrazione da altro Comune o dall'estero	Istanza di parte Verifica requisiti (titolo, ecc.) Sopralluogo Polizia Locale registrazione anagrafica Registrazione anagrafica	Servizio Affari Demografici
7A	Autorizzazione alla cremazione	Richiesta di autorizzazione Acquisizione certificato medico necroscopo o nulla osta autorità giudiziaria verifica requisiti Rilascio autorizzazione	Servizio Affari Demografici
8A	Autorizzazione a trasporti fuori dal territorio comunale	Richiesta di autorizzazione Verifica requisiti Rilascio autorizzazione	Servizio Affari Demografici
9A	Autorizzazione a trasporti all'estero per Stati aderenti alla Convenzione di Berlino	Richiesta di autorizzazione Verifica requisiti Rilascio autorizzazione	Servizio Affari Demografici
10A	Autorizzazione alla conservazione delle ceneri in abitazione	Richiesta di autorizzazione Verifica requisiti Rilascio autorizzazione	Servizio Affari Demografici
11A	Autorizzazione alla dispersione in natura delle ceneri	Richiesta di autorizzazione Verifica requisiti Rilascio autorizzazione	Servizio Affari Demografici
12A	Permesso di seppellimento per decessi per cause naturali	Richiesta di autorizzazione Verifica requisiti Rilascio autorizzazione	Servizio Affari Demografici
13A	Permesso di seppellimento per decessi per cause di morte violenta	Richiesta di autorizzazione Verifica requisiti Rilascio autorizzazione	Servizio Affari Demografici
14A	Assegnazione o conferma di numero civico per nuove costruzioni, ristrutturazioni, interventi di modifica di accessi a fabbricati	Richiesta di assegnazione Verifica requisiti Rilascio assegnazione	Servizio Affari Demografici
15A	Concessione di occupazione di suolo pubblico per propaganda elettorale o referendaria nei 30 giorni antecedenti la data della consultazione	Richiesta di concessione Verifica requisiti Rilascio concessione	Servizio Segreteria, Affari generali
16A	Consultazioni elettorali	Istanza d'ufficio Esame ed istruttoria Provvedimenti previsti dall'ordinamento	Servizio Affari Demografici
17A	Gestione dell'elettorato	Istanza d'ufficio Esame ed istruttoria Provvedimenti previsti dall'ordinamento	Servizio Affari Demografici
18A	Gestione della leva	Istanza d'ufficio Esame ed istruttoria Provvedimenti previsti dall'ordinamento	Servizio Affari Demografici
19A	Rilascio documenti di identità	Richiesta personale allo sportello o appuntamento telefonico Verifica requisiti Eventuale acquisizione assenso per minorenni Richiesta manifestazione volontà donazione organi Versamento diritti Rilascio del documento	Servizio Affari Demografici
20A	Rilascio certificazioni anagrafiche	Richiesta Verifica requisiti Rilascio certificazione anagrafica	Servizio Affari Demografici
21A	Ordinanze per limitazione di traffico	Richiesta Istruttoria Rilascio ordinanza	Servizio di Polizia Municipale
22A	Autorizzazione allo scarico (allacciamento alla fognatura comunale e scarichi alternativi)	Richiesta Verifica completezza documentazione	Ufficio Urbanistica ed Edilizia Privata

		Rilascio autorizzazione	
23A	Rilascio di dichiarazioni, certificazioni e attestazioni varie in materia urbanistico-edilizia	Richiesta	Ufficio Urbanistica ed Edilizia Privata
		Istruttoria	
		Rilascio dichiarazioni, certificazioni o attestazioni	
24A	Autorizzazione per deroga alla somministr. di superalcolici in occasione di manifestazione	Richiesta	Servizio Affari Demografici
		Istruttoria	
		Rilascio autorizzazione	
25A	Autorizzazione noleggio con conducente	Richiesta	Servizio Affari Demografici
		Istruttoria	
		Rilascio autorizzazione	
26A	Subingresso autorizzazione noleggio con conducente	Richiesta	Servizio Affari Demografici
		Istruttoria	
		Rilascio autorizzazione	
27A	Autorizzazione all'esercizio di attività temporanee (manifestazioni, spettacoli e cantieri ex L. n. 447/1995)	Richiesta	Servizio Affari Demografici
		Istruttoria	
		Rilascio autorizzazione	
28A	Accesso agli atti ex L. 241/1990	Ricezione istanza	Tutti i Servizi
		Verifica ammissibilità	
		Eventuali comunicazioni ai controinteressati	
		Accoglimento, rigetto o differimento dell'accesso	
29A	Accesso civico semplice	Ricezione istanza	Servizio Segreteria, Affari generali
		Verifica pubblicazione sul sito delle informazioni richieste (in caso di assenza tempestiva pubblicazione delle informazioni)	
		Comunicazione al richiedente del link ove è effettuata la pubblicazione	
30A	Accesso civico generalizzato	Ricezione istanza	Servizio Segreteria, Affari generali
		Smistamento istanza a servizio che detiene dati/informazioni richieste	
		Verifica ammissibilità istanza	
		Eventuali comunicazioni ai controinteressati	
		Accoglimento o rigetto dell'accesso	

B) Provvedimenti ampliati della sfera giuridica dei destinatari con effetto economico diretto e immediato per il destinatario			
N.	PROCESSO	ATTIVITA'	STRUTTURE ORGANIZZATIVE COINVOLTE
1B	Assegnazione e liquidazione di contributi per iniziative con finalità socio-assistenziali, socio-culturali, turistico-sportivi sia ordinarie che straordinarie	Presentazione di istanza	Servizio Segreteria, Affari generali
		Esame istruttorio requisiti soggettivi e oggettivi	
		Predisposizione ipotesi di ripartizione contributi	
		Deliberazione di Giunta Comunale per ripartizione contributi	
2B	Assegnazione contributi a sostegno della natalità	Liquidazione contributo	Ufficio Ragioneria
		istanza di ufficio	Servizio Affari Demografici
		Esame istruttorio requisiti soggettivi e oggettivi	
		Concessione del contributo mediante erogazione buono	Ufficio Ragioneria
3B	Contributo di tinteggiatura	Liquidazione contributo	Ufficio Urbanistica ed Edilizia Privata
		Istanza di parte	
		Presentazione di istanza	
		Esame istruttorio requisiti soggettivi e oggettivi	
		Deliberazione Giunta comunale di concessione del contributo	
		Liquidazione del contributo	Ufficio Ragioneria

C) Contratti pubblici			
N.	PROCESSO	ATTIVITA'	STRUTTURE ORGANIZZATIVE COINVOLTE
1C	Programmazione gara	Analisi e definizione dei fabbisogni	Tutti i Servizi
		Redazione ed aggiornamento del programma triennale per gli appalti di lavori	
		Redazione ed aggiornamento del programma biennale dei servizi e delle forniture	
2C	Impostazione gara	Approvazione progetti	Giunta comunale
		Nomina responsabile del procedimento	Servizio Segreteria, Affari generali/Ufficio Lavori pubblici e patrimonio
		Individuazione procedura di affidamento	
		Definizione requisiti di partecipazione	
		Definizione criterio di aggiudicazione	
		Definizione criteri di attribuzione punteggio	
		Fissazione termini per ricezione offerte	
		Rispetto del principio di rotazione degli inviti	
		Rispetto del principio di rotazione degli affidamenti	
		Previsione di eventuali proroghe	
Previsione di eventuali rinnovi			
3C	Svolgimento gara	Pubblicazione bando di gara e gestione informazioni complementari	Servizio Segreteria, Affari generali/Ufficio Lavori pubblici e patrimonio
		Segretezza delle offerte	
		Nomina commissione di gara	
		Valutazione offerte (inclusa verifica anomalia delle offerte)	
		Annullamento della gara	
4C	Aggiudicazione e stipula del contratto	Esclusioni	Servizio Segreteria, Affari generali/Ufficio Lavori pubblici e patrimonio
		Formalizzazione aggiudicazione	
		Verifica requisiti ai fini stipula contratto	
		Stipula del contratto	Servizio Segreteria, Affari generali
		Varianti in corso d'esecuzione (Art. 106 D. Lgs. n. 50/2016)	
		Affidamento lavori analoghi o complementari	

5C	Esecuzione del contratto	Subappalto	Servizio Segreteria, Affari generali/Ufficio Lavori pubblici e patrimonio
		Gestione e risoluzione controversie	
		Concessione proroghe sui tempi di realizzazione dei progetti	
		Verifiche in corso di esecuzione	
		Pagamenti in corso di esecuzione	
6C	Rendicontazione del contratto	Collaudo opere pubbliche	Ufficio Lavori pubblici e patrimonio
		Conformità/regolare esecuzione servizi e forniture	Servizio Segreteria, Affari generali/Ufficio Lavori pubblici e patrimonio

D) Acquisizione e gestione del personale			
N.	PROCESSO	ATTIVITA'	STRUTTURE ORGANIZZATIVE COINVOLTE
1D	Selezione/reclutamento personale (anche per procedure di mobilità)	Programmazione del personale (se non già individuato come processo autonomo);	Consiglio comunale
		Redazione bando di concorso;	Servizio Segreteria, Affari generali
		Pubblicazione sul BUR del bando;	Servizio Segreteria, Affari generali
		Esame domande (ammissione/esclusione candidati);	Servizio Segreteria, Affari generali
		Nomina commissione;	
		Predeterminazione dei criteri;	
		Elaborazione tracce prove;	Commissione di concorso
		Svolgimento prove scritte e orali;	
		Predisposizione graduatoria;	
		Approvazione graduatoria e nomina vincitore;	Servizio Segreteria, Affari generali
		Pubblicazioni tempestive per le varie fasi su Amministrazione Trasparente ex d.lgs. 33/2013;	Servizio Segreteria, Affari generali
2D	Assunzione mediante liste di collocamento - Assunzione categorie protette	Verifica dei requisiti per l'assunzione	Servizio Segreteria, Affari generali
		Assunzione personale/nomina vincitore	
		Predisposizione avviso di selezione	Servizio Segreteria, Affari generali
		Convocazione candidati	
		Svolgimento prova scritta o pratica	Commissione d'esame
3D	Progressioni di carriera	Svolgimento colloquio	
		Assunzione e stipula contratto individuale di lavoro	Servizio Segreteria, Affari generali
		Verifica dei requisiti per l'assunzione	
		Assunzione personale/nomina vincitore	
4D	Pagamento retribuzioni	Bando	Servizio Segreteria, Affari generali
		Convocazione candidati	
		Svolgimento prova scritta	Commissione d'esame
		Svolgimento colloquio	
		Approvazione progressione di carriera	Servizio Segreteria, Affari generali
5D	Aspettative/congedi/permessi	Rilevazione presenze giornaliere tramite timbratore	
		Verifica presenze mensili con SW dedicato	
		Elaborazione dati presenze e predisposizione stipendi	Servizio Finanziario
		Predisposizione flusso pagamento stipendi e modelli F24 per versamento oneri delle ritenute e Irap	
		Aggiornamento scritture contabili	
		Trasmissione del flusso al tesoriere	
		Emissione dell'ordinativo di pagamento a copertura degli stipendi	
		Emissione dell'ordinativo di pagamento a copertura dei modelli F24 per versamento oneri delle ritenute e Irap	
6D	Procedimenti disciplinari	Esame richieste	Servizio Segreteria, Affari generali
		Verifica requisiti normativi	
		Determinazione	
		Comunicazione al dipendente esito procedura	
7D	Formazione del personale	Rilevazione e valutazione della negligenza operata dal lavoratore	Servizio Segreteria, Affari generali
		Segnalazione eventuale all'ufficio procedimenti disciplinari	
		Apertura della procedura secondo istituti contrattuali per irrogazione della sanzione	
		Comunicazione al dipendente dell'irrogazione della sanzione correlata alla gravità della negligenza	
7D	Formazione del personale	Rilevo del fabbisogno formativo	Servizio Segreteria, Affari generali
		Programmazione formazione e assegnazione delle risorse	
		Svolgimento attività di formazione	

E) Gestione delle entrate, delle spese e del patrimonio			
N.	PROCESSO	ATTIVITA'	STRUTTURE ORGANIZZATIVE COINVOLTE
1E	Gestione ordinaria delle spese di bilancio	Provvimento di impegno	Tutti i Servizi
		Registrazione dell'impegno contabile	
		Ordinazione	Servizio Finanziario
		Liquidazione e pagamento della spesa	
2E	Gestione ordinaria delle entrate	Registrazione dell'entrata	Servizio Finanziario (per le entrate di propria competenza)
		Riscossione	Servizio Entrate e Tributi (per le entrate di propria competenza)
		Versamento delle somme riscosse nelle casse dell'Ente	
3E	Gestione ordinaria Tributi locali	Quantificazione e provvidimento di riscossione	Servizio Entrate e Tributi
		Riscossione	
4E	Assegnazione/concessione beni comunali	Perizia di stima	Ufficio Urbanistica ed Edilizia Privata
		Pubblicazione avviso/bando per procedura ad evidenza pubblica	Servizio Segreteria, Affari generali
		Valutazione offerte	
		Verifica requisiti	Servizio Segreteria, Affari generali
		Aggiudicazione della concessione	
5E	Autorizzazione uso spazi comunali	Stipulazione contratto di concessione	Servizio Segreteria, Affari generali
		Valutazione requisiti richiesta	
		Rilascio autorizzazione	Servizio Segreteria, Affari generali

6E	Alienazione di beni immobili e di diritti	Perizia di stima	Ufficio Urbanistica ed Edilizia Privata
		Publicazione avviso di gara per indizione asta pubblica contenente elementi essenziali della trattativa	Servizio Segreteria, Affari generali
		Esclusioni dalla partecipazione dei soggetti che si trovano in particolari condizioni	
		Espletamento dell'asta e formulazione proposta di aggiudicazione	
7E	Procedure espropriative	Stipula atto di compravendita	Ufficio Urbanistica ed Edilizia Privata
		Iniziativa di ufficio	
		Richiesta al Servizio Espropri PAT di emissione Determinazione di esproprio o regolarizzazione tavolare	
		Acquisizione alla proprietà comunale	
		Iscrizione tramite richiesta di Decreto Tavolare	
		Esproprio dell'area	

F) Controlli, verifiche, ispezioni e sanzioni

N.	PROCESSO	ATTIVITA'	STRUTTURE ORGANIZZATIVE COINVOLTE
1F	Controllo SCIA in materia edilizia	Ricezione SCIA	Ufficio Urbanistica ed Edilizia Privata
		Controllo e verifica	
2F	Accertamenti e controlli sull'attività edilizia (abusi)	In caso di accertata carenza dei requisiti o dei presupposti adotta motivati provvedimenti di divieto di prosecuzione dell'attività e di rimozione di eventuali effetti dannosi	Ufficio Urbanistica ed Edilizia Privata
		Ricezione segnalazione opere abusive (anche a seguito di sanatorie negate)	
		Verifica regolarità opere segnalate o accertamento tecnico di abuso edilizio	
		Determinazione sanzione pecuniaria	
		Qualificazione opere	
		Individuazione sanzione pecuniaria o ripristinatoria	
		Riscossione sanzione	
3F	Controllo SCIA in materia commerciale e attività produttive	Ricezione SCIA telematica tramite uffici SUAP	Servizio Affari Demografici
		Attività di controllo e verifica	
4F	Controlli/accertamenti sui tributi/entrate	In caso di esito negativo dei controlli, sono adottati i provvedimenti per richiedere la conformazione dell'attività oppure, qualora ciò non sia possibile, vietare la prosecuzione dell'attività e sanzionare, se necessario, l'imprenditore che si fosse reso responsabile delle dichiarazioni mendaci.	Servizio Entrate e Tributi/ Servizio Finanziario
		Controllo e verifica	
5F	Accertamenti relativi alla residenza	Avviso di accertamento	Servizi Affari Demografici
		Ricezione richiesta di iscrizione	
		Accertamenti per verificare la sussistenza dei requisiti previsti per l'iscrizione anagrafica	
6F	Gestione dell'iter dei verbali per infrazioni al codice della strada	Iscrizione anagrafica	Servizio di Polizia Municipale
		Accertamento infrazione	
		Contestazione immediata o differita	
		Riscossione in misura ridotta	
		Difese dell'interessato	
7F	Gestione della videosorveglianza del territorio	Annullamento o pagamento sanzione	Servizio di Polizia Municipale
		Gestione sistema videosorveglianza	

G) Incarichi e nomine

N.	PROCESSO	ATTIVITA'	STRUTTURE ORGANIZZATIVE COINVOLTE
1G	Designazione dei rappresentanti dell'ente presso enti, società e fondazioni	Ricezione candidature da parte degli interessati	Servizio Segreteria, Affari generali
		Esame dei curricula sulla base della regolamentazione dell'Ente	
		Verifiche su dichiarazioni rilasciate ai fini della candidatura	
		Adozione provvedimento di designazione o nomina	
2G	Incarichi di progettazione tramite affidamento diretto	Verifica assenza professionalità all'interno dell'ente	Ufficio Lavori pubblici e patrimonio
		Individuazione professionista per affidamento diretto incarico tramite ricorso ad albo operatori o avviso di manifestazione di interesse	
		Rispetto del principio di rotazione degli inviti	
		Rispetto del principio di rotazione degli affidamenti	
		Stipula contratto/convenzione	
3G	Incarichi di progettazione tramite confronto concorrenziale	Verifica assenza professionalità all'interno dell'ente	Ufficio Lavori pubblici e patrimonio
		Individuazione professionisti da invitare al confronto concorrenziale tramite utilizzo di albo operatori o avviso di manifestazione di interesse	
		Individuazione criterio di aggiudicazione	
		Rispetto del principio di rotazione degli inviti	
		Comparazione delle offerte ai fini individuazione dell'aggiudicatario	
		Controlli possesso requisiti da parte dell'aggiudicatario	
		Stipula contratto/convenzione	
		Verifica assenza professionalità all'interno dell'ente	

4G	Incarichi di progettazione tramite procedure ordinarie (procedura aperta, ristretta) – procedura negoziata s/bando per ragioni di estrema urgenza	Individuazione procedura di aggiudicazione sulla base dell'importo a base di gara	Ufficio Lavori pubblici e patrimonio
		Individuazione criterio di aggiudicazione	
		Rispetto del principio di rotazione degli inviti	
		Comparazione delle offerte ai fini individuazione dell'aggiudicatario	
		Controlli possesso requisiti da parte dell'aggiudicatario	
		Stipula contratto/convenzione	
5G	Incarichi e consulenze professionali	Verifica assenza professionalità all'interno dell'ente	Tutti i Servizi
		Publicazione avviso di selezione	Servizio Segreteria, Affari generali
		Comparazione C.V. dei partecipanti alla selezione	Tutti i Servizi
		Conferimento incarico	Tutti i Servizi
		Stipula contratto	Servizio Segreteria, Affari generali

H) Affari legali e contenzioso			
N.	PROCESSO	ATTIVITA'	STRUTTURE ORGANIZZATIVE COINVOLTE
1H	Affidamento rappresentanza legale dell'ente ad avvocati esterni	Ricezione di atto introduttivo del giudizio	Servizio Segreteria, Affari generali
		Valutazione dei contenuti dell'atto	
		Deliberazione di Giunta Comunale: costituzione/non costituzione	
		Individuazione legale per conferimento incarico o difesa interna	
		Acquisizione preventivi	
		Individuazione legale per incarico difesa interna	
		Acquisizione dichiarazioni connesse (assenza di cause di incompatibilità, inconfiribilità, ecc.)	
		Determinazione di conferimento incarico legale con impegno di spesa	
2H	Gestione sinistri	Ricezione comunicazione sinistro	Ufficio Lavori pubblici e patrimonio
		Richiesta istruttoria ad uffici competenti	
		Comunicazione alla compagnia di assicurazione	
		Comunicazione a soggetti interessati	
		Risoluzione sinistro	

AREA RISCHIO SPECIFICO

I) Governo del territorio			
N.	PROCESSO	ATTIVITA'	STRUTTURE ORGANIZZATIVE COINVOLTE
1I	Pianificazione urbanistica generale: Piani urbanistici generali	Redazione piani urbanistici (Piano strutturale e Piano operativo)	Ufficio Urbanistica ed Edilizia Privata
		Adozione piani attuativi da parte del Consiglio Comunale	Consiglio comunale
		Pubblicazione Piani urbanistici	Ufficio Urbanistica ed Edilizia Privata
		Raccolta osservazioni	Ufficio Urbanistica ed Edilizia Privata
		Approvazione Piani urbanistici	Ufficio Urbanistica ed Edilizia Privata
		Varianti ai Piani Urbanistici (eventuali)	Ufficio Urbanistica ed Edilizia Privata
2I	Pianificazione urbanistica attuativa: Piani attuativi e varianti urbanistiche di iniziativa pubblica e privata	Ricezione piano attuativo	Ufficio Urbanistica ed Edilizia Privata
		Istruttoria anche attraverso convocazione di apposite conferenze di servizi	
		Deposito del piano per eventuali osservazioni	
		Valutazione delle osservazioni	
		Approvazione definitiva	
3I	Rilascio titoli abilitativi edilizi	Fase integrativa dell'efficacia con pubblicazione avviso di approvazione su BURT	Ufficio Urbanistica ed Edilizia Privata
		Presentazione istanza	Ufficio Urbanistica ed Edilizia Privata
		Verifica titoli di proprietà	
		Individuazione immobili	
		Verifica legittimità urbanistica	
		Verifica esistenza vincoli	
		Studio intervento proposto	
		Verifica conformità urbanistica intervento proposto	
		Redazione relazione istruttoria	
		Determinazione oneri concessori	
		Comunicazione all'interessato	
		Acquisizione documentazione propedeutica al rilascio	
		Verifica documentazione propedeutica al rilascio	
		Rilascio titolo autorizzatorio	
4I	Rilascio certificato di destinazione urbanistica	Presentazione istanza	
		Verifica destinazione urbanistica	
		Verifica esistenza vincoli	
		Verifica interventi autorizzati dalle norme urbanistiche	
		Comunicazione all'interessato	
		Rilascio titolo certificazione	

J) Altri Servizi			
N.	PROCESSO	ATTIVITA'	STRUTTURE ORGANIZZATIVE COINVOLTE
J1	Gestione del protocollo	Iniziativa di ufficio Registrazione della posta in entrata e in uscita Registrazione di protocollo	Tutti i Servizi
J2	Funzionamento organi collegiali	Iniziativa di ufficio Convocazione Riunione Deliberazione Verbale sottoscritto e pubblicato	Servizio Segreteria, Affari generali
J3	Istruttoria delle deliberazioni	Iniziativa di ufficio Istruttoria Pareri Stesura del provvedimento Proposta di provvedimento	Tutti i Servizi
J4	Pubblicazione delle deliberazioni	Iniziativa di ufficio Ricezione/individuazione del provvedimento Pubblicazione	Servizio Segreteria, Affari generali
J5	Formazione di determinazioni, decreti ed altri atti amministrativi	Iniziativa di ufficio Istruttoria Pareri Stesura del provvedimento Provvedimento sottoscritto	Tutti i Servizi

COMUNE DI CASTELNUOVO
Piano Integrato Attività e Organizzazione 2026-2028
Allegato D - VALUTAZIONE DEL RISCHIO

AREA RISCHIO GENERALE

A) Provvedimenti ampliativi della sfera giuridica dei destinatari privi di effetto economico e immediato per il destinatario

N.	PROCESSO	EVENTO RISCHIOSO	Probabilità						Valutazione Probabilità	Impatto				Valutazione Impatto	Esito livello di rischio	Descrizione/motivazione	
			P1	P2	P3	P4	P5	P6		I1	I2	I3	I4				
1A	Autorizzazione per la circolazione e sosta di veicoli a servizio di persone invalide (contrassegno invalidi)	Abuso nel rilascio di autorizzazioni in ambiti in cui il pubblico ufficiale ha funzioni esclusive o preminenti di controllo al fine di agevolare taluni soggetti	Basso	Basso	Medio	x	Basso	Basso	Basso	Basso	Basso	Basso	Basso	Basso	Basso	Rischio minimo	Si valuta minimo il rischio in quanto l'autorizzazione viene concessa in base a requisiti predeterminati
2A	Concessione di occupazione temporanea di suolo pubblico per: - esercizi pubblici ed attività commerciali - avvenimenti e manifestazioni - carattere sociale, culturale, religioso, ricreativo	Disomogeneità delle valutazioni Non rispetto delle scadenze temporali	Medio	Basso	Medio	x	Basso	Basso	Basso	Medio	Basso	Basso	Basso	Basso	Basso	Rischio minimo	Si valuta minimo il rischio in quanto pur essendoci un minimo di discrezionalità nella concessione, la stessa è anche disciplinata da regolamenti interni che ne prevedono i presupposti e i requisiti. Pur in assenza di precedenti si rileva un impatto sull'immagine dell'ente di livello medio
3A	Autorizzazione/nulla osta per avvenimenti, competizioni o gare di carattere sportivo.	Disomogeneità delle valutazioni Non rispetto delle scadenze temporali	Medio	Basso	Medio	x	Basso	Basso	Basso	Basso	Basso	Basso	Basso	Basso	Basso	Rischio minimo	Si valuta minimo il rischio in quanto l'autorizzazione viene concessa in base a requisiti predeterminati
4A	Cambio di abitazione	Discrezionalità nello svolgimento dell'istruttoria Non rispetto delle scadenze temporali	Basso	Basso	Basso	X	Basso	Basso	Basso	Medio	Basso	Basso	Basso	Basso	Basso	Rischio minimo	Il processo non consente margini di discrezionalità significativi. Inoltre, i vantaggi che produce in favore dei terzi sono di valore, in genere, assai contenuto. Pertanto, il rischio è stato ritenuto minimo
5A	Separazione coniugale - Divorzio	Non rispetto delle scadenze temporali Discrezionalità nello svolgimento dell'istruttoria	Basso	Basso	Basso	X	Basso	Basso	Basso	Baso	Basso	Basso	Basso	Basso	Basso	Rischio minimo	Il processo non consente margini di discrezionalità significativi. Inoltre, i vantaggi che produce in favore dei terzi sono di valore, in genere, assai contenuto. Pertanto, il rischio è stato ritenuto minimo
6A	Immigrazione da altro Comune o dall'estero	Scarso controllo del possesso dei requisiti dichiarati Assenza di controlli	Basso	Basso	Basso	X	Basso	Basso	Basso	Baso	Basso	Basso	Basso	Basso	Basso	Rischio minimo	Il processo non consente margini di discrezionalità significativi. Inoltre, i vantaggi che produce in favore dei terzi sono di valore, in genere, assai contenuto. Pertanto, il rischio è stato ritenuto minimo
7A	Autorizzazione alla cremazione	Discrezionalità nello svolgimento dell'istruttoria	Basso	Basso	Basso	x	Basso	Basso	Basso	Basso	Basso	Basso	Basso	Basso	Basso	Rischio minimo	Si valuta un rischio minimo poiché la procedura è regolamentata da criteri oggettivi di legge e regolamenti e la discrezionalità nella gestione del procedimento è minima
																	Si valuta un rischio minimo poiché

8A	Autorizzazione a trasporti fuori dal territorio comunale	Discrezionalità nello svolgimento dell'istruttoria	Basso	Basso	Basso	x	Basso	Basso	Basso	Basso	Basso	Basso	Basso	Basso	Basso	Rischio minimo	la procedura è regolamentata da criteri oggettivi di legge e regolamenti e la discrezionalità nella gestione del procedimento è minima
9A	Autorizzazione a trasporti all'estero per Stati aderenti alla Convenzione di Berlino	Discrezionalità nello svolgimento dell'istruttoria	Basso	Basso	Basso	x	Basso	Basso	Basso	Basso	Basso	Basso	Basso	Basso	Basso	Rischio minimo	Si valuta un rischio minimo poiché la procedura è regolamentata da criteri oggettivi di legge e regolamenti e la discrezionalità nella gestione del procedimento è minima
10A	Autorizzazione alla conservazione delle ceneri in abitazione	Discrezionalità nello svolgimento dell'istruttoria	Basso	Basso	Basso	x	Basso	Basso	Basso	Basso	Basso	Basso	Basso	Basso	Basso	Rischio minimo	Si valuta un rischio minimo poiché la procedura è regolamentata da criteri oggettivi di legge e regolamenti e la discrezionalità nella gestione del procedimento è minima
11A	Autorizzazione alla dispersione in natura delle ceneri	Discrezionalità nello svolgimento dell'istruttoria	Basso	Basso	Basso	x	Basso	Basso	Basso	Basso	Basso	Basso	Basso	Basso	Basso	Rischio minimo	Si valuta un rischio minimo poiché la procedura è regolamentata da criteri oggettivi di legge e regolamenti e la discrezionalità nella gestione del procedimento è minima
12A	Permesso di seppellimento per decessi per cause naturali	Discrezionalità nello svolgimento dell'istruttoria	Basso	Basso	Basso	x	Basso	Basso	Basso	Basso	Basso	Basso	Basso	Basso	Basso	Rischio minimo	Si valuta un rischio minimo poiché la procedura è regolamentata da criteri oggettivi di legge e regolamenti e la discrezionalità nella gestione del procedimento è minima
13A	Permesso di seppellimento per decessi per cause di morte violenta	Discrezionalità nello svolgimento dell'istruttoria	Basso	Basso	Basso	x	Basso	Basso	Basso	Basso	Basso	Basso	Basso	Basso	Basso	Rischio minimo	Si valuta un rischio minimo poiché la procedura è regolamentata da criteri oggettivi di legge e regolamenti e la discrezionalità nella gestione del procedimento è minima
14A	Assegnazione o conferma di numero civico per nuove costruzioni, ristrutturazioni, interventi di modifica di accessi a fabbricati	Scarso controllo del possesso dei requisiti dichiarati	Basso	Basso	Basso	X	Basso	Basso	Basso	Basso	Basso	Basso	Basso	Basso	Basso	Rischio minimo	Il processo non consente margini di discrezionalità significativi. Inoltre, i vantaggi che produce in favore dei terzi sono di valore, in genere, assai contenuto. Pertanto, il rischio è stato ritenuto basso
15A	Concessione di occupazione di suolo pubblico per propaganda elettorale o referendaria nei 30 giorni antecedenti la data della consultazione	Disomogeneità delle valutazioni Non rispetto delle scadenze temporali	Medio	Basso	Medio	x	Basso	Basso	Basso	Basso	Basso	Basso	Basso	Basso	Basso	Rischio minimo	Si valuta minimo il rischio in quanto pur essendoci un minimo di discrezionalità nella concessione, la stessa è anche disciplinata da regolamenti interni che ne prevedono i presupposti e i requisiti.
16A	Consultazioni elettorali	Non rispetto delle scadenze temporali	Basso	Basso	Basso	x	Basso	Basso	Basso	Basso	Basso	Basso	Basso	Basso	Basso	Rischio minimo	Il processo non consente margini di discrezionalità significativi.
17A	Gestione dell'elettorato	Scarso controllo del possesso dei requisiti dichiarati	Basso	Basso	Basso	x	Basso	Basso	Basso	Basso	Basso	Basso	Basso	Basso	Basso	Rischio minimo	Il processo non consente margini di discrezionalità significativi.
18A	Gestione della leva	Scarso controllo del possesso dei requisiti dichiarati	Basso	Basso	Basso	x	Basso	Basso	Basso	Basso	Basso	Basso	Basso	Basso	Basso	Rischio minimo	Il processo non consente margini di discrezionalità significativi.
19A	Rilascio documenti di identità	Scarso controllo del possesso dei requisiti dichiarati Non rispetto delle scadenze temporali	Basso	Basso	Basso	x	Basso	Basso	Basso	Basso	Basso	Basso	Basso	Basso	Basso	Rischio minimo	Il processo non consente margini di discrezionalità significativi.
																	Il processo non consente margini

20A	Rilascio certificazioni anagrafiche	Non rispetto delle scadenze temporali	Basso	Basso	Basso	x	Basso	Basso	Basso	Basso	Basso	Basso	Basso	Basso	Basso	Rischio minimo	di discrezionalità significativi.
21A	Ordinanze per limitazione di traffico	Indebita interpretazione delle norme al fine di agevolare taluni soggetti Abuso nell'utilizzo delle funzioni autoritative al fine di agevolare o penalizzare taluni soggetti	Medio	Basso	Medio	Basso	Basso	Basso	Basso	Basso	Basso	Basso	Basso	Basso	Basso	Rischio minimo	Si valuta minimo il rischio in quanto pur essendoci un minimo di discrezionalità nella decisione, la stessa è comunque disciplinata nei presupposti e nei requisiti.
22A	Autorizzazione allo scarico (allacciamento alla fognatura comunale e scarichi alternativi)	Uso di falsa documentazione finalizzata al rilascio dell'autorizzazione Alterazione corretto svolgimento dell'istruttoria al fine di agevolare o penalizzare taluni soggetti	Medio	Basso	Medio	Medio	Basso	Basso	Medio	Medio	Basso	Basso	Basso	Basso	Basso	Rischio basso	Si valuta un rischio basso poiché la procedura è regolamentata da criteri oggettivi di legge e regolamenti e la discrezionalità nella gestione del procedimento è minima
23A	Rilascio di dichiarazioni, certificazioni e attestazioni varie in materia urbanistico-edilizia	Indebita interpretazione delle norme al fine di agevolare taluni soggetti	Medio	Basso	Medio	Basso	Basso	Basso	Basso	Medio	Medio	Basso	Medio	Medio	Medio	Rischio basso	Si valuta basso il rischio in quanto pur essendo in parte discrezionale il rilascio della documentazione, i presupposti e i requisiti sono comunque disciplinati.
24A	Autorizzazione per deroga alla somministrazione di superalcolici in occasione di manifestazione	Non rispetto delle scadenze temporali Disomogeneità delle valutazioni	Basso	Basso	Basso	x	Basso	Basso	Basso	Basso	Basso	Basso	Basso	Basso	Basso	Rischio minimo	Si valuta minimo il rischio in quanto i requisiti e i presupposti per il rilascio dell'autorizzazione sono disciplinati dalla normativa di settore
25A	Autorizzazione noleggio con conducente	Non rispetto delle scadenze temporali Disomogeneità delle valutazioni	Basso	Basso	Basso	x	Basso	Basso	Basso	Basso	Basso	Basso	Basso	Basso	Basso	Rischio minimo	Si valuta minimo il rischio in quanto i termini, i requisiti e i presupposti per il rilascio della licenza sono disciplinati dalla normativa di settore
26A	Subingresso autorizzazione noleggio con conducente	Non rispetto delle scadenze temporali Disomogeneità delle valutazioni	Basso	Basso	Basso	x	Basso	Basso	Basso	Basso	Basso	Basso	Basso	Basso	Basso	Rischio minimo	Si valuta minimo il rischio in quanto i termini, i requisiti e i presupposti per il rilascio della licenza sono disciplinati dalla normativa di settore
27A	Autorizzazione all'esercizio di attività temporanee (manifestazioni, spettacoli e cantieri ex L. n. 447/1995)	Non rispetto delle scadenze temporali Disomogeneità delle valutazioni	Basso	Basso	Basso	x	Basso	Basso	Basso	Basso	Basso	Basso	Basso	Basso	Basso	Rischio minimo	Si valuta minimo il rischio in quanto i termini, i requisiti e i presupposti per il rilascio della licenza sono disciplinati dalla normativa di settore
28A	Accesso agli atti ex L. 241/1990	Disomogeneità delle valutazioni Violazione della privacy	Basso	Basso	Medio	x	Basso	Basso	Basso	Medio	Medio	Basso	Medio	Medio	Medio	Rischio basso	Si ritiene di attribuire un livello di rischio basso in quanto, pur nella possibilità di abusi, l'accesso è comunque disciplinato nei suoi elementi sia a livello legislativo che a livello regolamentare da parte dell'Ente
29A	Accesso civico semplice	Non rispetto delle scadenze temporali Abuso nel rilascio dei dati e delle informazioni allo scopo di agevolare taluni soggetti.	Basso	Basso	Basso	Basso	Basso	Basso	Basso	Basso	Basso	Basso	Basso	Basso	Basso	Rischio minimo	Si valuta un rischio minimo in quanto periodicamente vengono eseguiti dei controlli sull'oggetto dell'accesso civico generalizzato
30A	Accesso civico generalizzato	Non rispetto delle scadenze temporali Abuso nel rilascio dei dati e delle informazioni allo scopo di agevolare taluni soggetti.	Basso	Basso	Medio	Medio	Basso	Basso	Basso	Medio	Medio	Basso	Medio	Medio	Medio	Rischio basso	Si ritiene di attribuire un livello di rischio basso in quanto, pur nella possibilità di abusi, l'accesso è comunque disciplinato nei suoi elementi sia a livello legislativo che a livello regolamentare da parte dell'Ente

B) Provvedimenti ampliativi della sfera giuridica dei destinatari con effetto economico diretto e immediato per il destinatario

N.	PROCESSO	EVENTO RISCHIOSO	Probabilità						Valutazione Probabilità	Impatto				Valutazione Impatto	Esito livello di rischio	Descrizione/motivazione
			P1	P2	P3	P4	P5	P6		I1	I2	I3	I4			
1B	Assegnazione e liquidazione di contributi per iniziative con finalità socio-assistenziali, socio-culturali, turistico-sportivi sia ordinarie che straordinarie	Scarsa trasparenza/ poca pubblicità dell'opportunità Disomogeneità delle valutazioni nella verifica delle richieste Scarso controllo del possesso dei requisiti dichiarati e della rendicontazione	Alto	Basso	Alto	Medio	Basso	Medio	Alto	Alto	Basso	Basso	Medio	Basso	Rischio medio	La disomogeneità nella valutazione delle richieste presentate è l'elemento maggiormente discrezionale, pur mitigato da criteri omogenei per la valutazione delle istanze. Inoltre il possibile forte interesse esterno collegato all'ottenimento del contributo aggrava la probabilità del verificarsi di tutti i rischi individuati. Nel complesso viene quindi individuato un rischio medio
2B	Assegnazione contributi a sostegno della natalità	Scarsa trasparenza/ poca pubblicità dell'opportunità Disomogeneità delle valutazioni nella verifica delle richieste Scarso controllo del possesso dei requisiti dichiarati	Medio	Basso	Medio	Medio	Basso	Medio	Medio	Medio	Basso	Basso	Basso	Basso	Rischio basso	Si valuta un rischio basso in quanto il possibile forte interesse esterno collegato all'ottenimento del contributo, che aggrava la probabilità del verificarsi di tutti i rischi individuati, è mitigato dai precisi requisiti richiesti ai fini del suo ottenimento
3B	Contributo di tinteggiatura	Scarsa trasparenza/ poca pubblicità dell'opportunità Disomogeneità delle valutazioni nella verifica delle richieste Scarso controllo del possesso dei requisiti dichiarati	Medio	Basso	Medio	Medio	Basso	Medio	Medio	Medio	Basso	Basso	Basso	Basso	Rischio basso	Si valuta un rischio basso in quanto il possibile forte interesse esterno collegato all'ottenimento del contributo, che aggrava la probabilità del verificarsi di tutti i rischi individuati, è mitigato dai precisi requisiti richiesti ai fini del suo ottenimento

C) Contratti pubblici

N.	PROCESSO	EVENTO RISCHIOSO	Probabilità						Valutazione Probabilità	Impatto				Valutazione Impatto	Esito livello di rischio	Descrizione/motivazione
			P1	P2	P3	P4	P5	P6		I1	I2	I3	I4			
1C	Programmazione gara	Scarsa trasparenza Non tempestiva adozione e approvazione degli strumenti di programmazione Definizione di un fabbisogno non corrispondente a criteri di efficienza/efficacia/economicità	Alto	Medio	Medio	Medio	Basso	Basso	Medio	Medio	Basso	Basso	Medio	Medio	Rischio medio	La definizione del fabbisogno è in parte discrezionale. Ma dato che il processo non produce alcun vantaggio immediato a terzi, il rischio è stato ritenuto medio
2C	Impostazione gara	Scarsa trasparenza dell'operato/alterazione della concorrenza Disomogeneità di valutazione nella individuazione del contraente Fuga di notizie di informazioni riservate Predisposizione di clausole contrattuali dal contenuto vago o vessatorio per disincentivare la partecipazione alla gara ovvero per consentire modifiche di esecuzione Azioni e comportamenti tesi a restringere indebitamente la platea dei partecipanti alla gara	Medio	Medio	Alto	Medio	Basso	Medio	Medio	Alto	Medio	Medio	Medio	Medio	Rischio medio	Si valuta un rischio medio in quanto sono già state attuate delle misure di discrezionalità del responsabile. Trattandosi di interessi economici il rischio rimane elevato e viene ridotto attuando un processo decisionale trasparente
3C	Svolgimento gara	Alterazione o sottrazione della documentazione di gara sia in fase di gara che in fase successiva di controllo Scarso controllo del possesso dei requisiti dichiarati	Medio	Medio	Alto	Medio	Basso	Medio	Medio	Alto	Medio	Medio	Basso	Medio	Rischio medio	Si valuta un rischio medio in quanto sono già state attuate delle misure di discrezionalità del responsabile. Trattandosi di interessi economici il rischio rimane elevato e viene ridotto attuando un processo decisionale trasparente

4D	Pagamento retribuzioni	Indebita interpretazione delle norme al fine di agevolare taluni soggetti	Basso	Basso	Basso	Basso	Basso	Basso	Basso	Basso	Basso	Basso	Basso	Basso	Basso	Rischio minimo	Il processo non consente margini di discrezionalità significativi. Inoltre, i vantaggi che produce in favore dei terzi sono di valore, in genere, assai contenuto. Pertanto, il rischio è stato ritenuto minimo
5D	Aspettative/congedi/permessi	Non rispetto delle scadenze temporali Indebita interpretazione delle norme al fine di agevolare taluni soggetti Assenza di controlli Disomogeneità delle valutazioni delle richieste	Basso	Basso	Basso	Basso	Basso	Basso	Basso	Basso	Basso	Basso	Basso	Basso	Basso	Rischio minimo	Il processo non consente margini di discrezionalità significativi. Inoltre, i vantaggi che produce in favore dei terzi sono di valore, in genere, assai contenuto. Pertanto, il rischio è stato ritenuto minimo
6D	Procedimenti disciplinari	Indebita interpretazione delle norme al fine di agevolare taluni soggetti	Medio	Basso	Basso	Basso	Basso	Basso	Basso	Basso	Medio	Medio	Basso	Medio	Medio	Rischio basso	Si valuta basso il rischio in quanto pur essendoci parte di discrezionalità nell'attivazione del processo, la stessa è anche soggetta a disciplina nei presupposti e nei requisiti
7D	Formazione del personale	Selezione "pilotata" del formatore per interesse/utilità di parte	Medio	Medio	Medio	Medio	Basso	Basso	Basso	Medio	Basso	Medio	Basso	Medio	Medio	Rischio medio	Il servizio attiva degli interessi economici che potrebbero celare dei comportamenti scorretti a favore di taluni operatori e in danno di altri. Pertanto il rischio è stato valutato medio

E) Gestione delle entrate, delle spese e del patrimonio

N.	PROCESSO	EVENTO RISCHIOSO	Probabilità						Valutazione Probabilità	Impatto				Valutazione Impatto	Esito livello di rischio	Descrizione/motivazione
			P1	P2	P3	P4	P5	P6		I1	I2	I3	I4			
1E	Gestione ordinaria delle spese di bilancio	Non rispetto delle scadenze temporali Indebita interpretazione delle norme al fine di agevolare taluni soggetti Alterazione corretto svolgimento dell'istruttoria	Medio	Basso	Alto	Alto	Basso	Medio	Alto	Alto	Alto	Basso	Medio	Alto	Rischio alto	Gli uffici potrebbero utilizzare poteri e competenze, delle quali dispongono, in favore di taluni soggetti a scapito di altri, accelerando o dilatando i tempi dei procedimenti. La rilevanza esterna conferma la necessità di adeguate misure.
2E	Gestione ordinaria delle entrate	Alterazione corretto svolgimento dell'istruttoria al fine di agevolare o penalizzare taluni soggetti	Basso	Basso	Basso	Basso	Basso	Basso	Basso	Medio	Medio	Basso	Medio	Medio	Rischio basso	Il processo non consente margini di discrezionalità significativi. Inoltre, i vantaggi che produce in favore dei terzi sono di valore, in genere, assai contenuto. Pertanto, il rischio è stato ritenuto basso
3E	Gestione ordinaria Tributi locali	Assenza di criteri di campionamento	Basso	Basso	Alto	Medio	Basso	Medio	Basso	Medio	Medio	Basso	Medio	Medio	Rischio basso	Si valuta un rischio basso in quanto l'informatizzazione delle procedure riducono le possibilità di incorrere nei rischi rilevati
4E	Assegnazione/concessione beni comunali	Scarsa trasparenza/ poca pubblicità dell'opportunità Disomogeneità delle valutazioni nella verifica delle richieste	Medio	Medio	Medio	Basso	Basso	Basso	Medio	Medio	Medio	Basso	Medio	Medio	Rischio medio	Si valuta un rischio medio in quanto sono già state attuate delle misure di discrezionalità del responsabile. Trattandosi di interessi economici il rischio rimane elevato e viene ridotto attuando un processo decisionale trasparente

5E	Autorizzazione uso spazi comunali	Disomogeneità delle valutazioni nella verifica delle richieste	Medio	Medio	Basso	Basso	Basso	Basso	Basso	Basso	Basso	Basso	Basso	Basso	Basso	Rischio minimo	Si valuta un rischio basso in quanto, nonostante l'elemento discrezione della disomogeneità delle valutazioni nella verifica delle richieste, i valori economici, in genere modesti, che il processo attiva, il rischio è stato ritenuto minimo
6E	Alienazione di beni immobili e di diritti	Disomogeneità delle valutazioni Scarsa trasparenza/poca pubblicità dell'opportunità	Medio	Medio	Alto	Medio	Basso	Basso	Medio	Medio	Medio	Basso	Medio	Medio	Medio	Rischio medio	Si valuta un rischio medio in quanto sono già state attuate delle misure di discrezionalità del responsabile. Trattandosi di interessi economici il rischio rimane elevato e viene ridotto attuando un processo decisionale trasparente
7E	Procedure espropriative	Indebita interpretazione delle norme al fine di agevolare taluni soggetti Alterazione corretto svolgimento dell'istruttoria al fine di agevolare o penalizzare taluni soggetti	Medio	Basso	Alto	Medio	Basso	Basso	Medio	Alto	Medio	Alto	Medio	Alto	Alto	Rischio critico	Si valuta un rischio critico in quanto gli interessi economici che attiva il processo può celare comportamenti scorretti a favore di taluni soggetti e a scapito di altri. Il rischio viene ridotto attuando un processo decisionale trasparente

F) Controlli, verifiche, ispezioni e sanzioni

N.	PROCESSO	EVENTO RISCHIOSO	Probabilità						Valutazione Probabilità	Impatto				Valutazione Impatto	Esito livello di rischio	Descrizione/motivazione
			P1	P2	P3	P4	P5	P6		I1	I2	I3	I4			
1F	Controllo SCIA in materia edilizia	Disomogeneità delle valutazioni Non rispetto delle scadenze temporali	Medio	Medio	Alto	Alto	Basso	Basso	Alto	Alto	Medio	Basso	Medio	Medio	Rischio critico	Si valuta un rischio critico in quanto l'attività edilizia privata è sempre sostenuta da interessi economici, anche di valore considerevole, che potrebbero determinare i funzionari a tenere comportamenti scorretti. Questo motiva la necessità di adeguate misure.
2F	Accertamenti e controlli sull'attività edilizia (abusi)	Alterazione corretto svolgimento dell'istruttoria al fine di agevolare o penalizzare taluni soggetti Non rispetto delle scadenze temporali Alterazione o omissione delle verifiche e dei controlli al fine di favorire taluni soggetti	Alto	Basso	Alto	Medio	Medio	Medio	Medio	Alto	Medio	Alto	Basso	Alto	Rischio critico	Si valuta un rischio critico in quanto gli uffici potrebbero utilizzare poteri e competenze, delle quali dispongono, in favore di taluni soggetti a scapito di altri, svolgendo o meno le verifiche, levando o meno le sanzioni. La rilevanza esterna conferma la necessità di adeguate misure.
3F	Controllo SCIA in materia commerciale e attività produttive	Alterazione corretto svolgimento dell'istruttoria al fine di agevolare o penalizzare taluni soggetti Non rispetto delle scadenze temporali Alterazione o omissione delle verifiche e dei controlli al fine di favorire taluni soggetti	Medio	Basso	Medio	Medio	Basso	Medio	Medio	Medio	Medio	Basso	Medio	Medio	Rischio medio	Si valuta un rischio medio in quanto gli uffici potrebbero utilizzare poteri e competenze, delle quali dispongono, in favore di taluni soggetti a scapito di altri, svolgendo o meno le verifiche.
4F	Controlli/accertamenti sui tributi/entrate	Assenza di criteri di campionamento Disomogeneità delle valutazioni Non rispetto delle scadenze temporali	Medio	Basso	Alto	Alto	Basso	Medio	Alto	Alto	Medio	Basso	Medio	Medio	Rischio critico	Si valuta un rischio critico in quanto gli uffici potrebbero utilizzare poteri e competenze, delle quali dispongono, in favore di taluni soggetti a scapito di altri, svolgendo o meno le verifiche, levando o meno le sanzioni. La rilevanza esterna conferma la necessità di adeguate misure

5F	Accertamenti relativi alla residenza	Disomogeneità delle valutazioni Non rispetto delle scadenze temporali	Medio	Medio	Medio	Medio	Basso	Basso	Medio	Medio	Medio	Basso	Basso	Medio	Rischio medio	Si valuta un rischio medio in quanto gli uffici potrebbero utilizzare poteri e competenze, delle quali dispongono, in favore di taluni soggetti a scapito di altri, svolgendo o meno le verifiche.
6F	Gestione dell'iter dei verbali per infrazioni al codice della strada	Disomogeneità dolosa delle valutazioni Non rispetto delle scadenze temporali	Alto	Basso	Alto	Medio	Basso	Medio	Alto	Medio	Medio	Basso	Basso	Medio	Rischio critico	Gli uffici potrebbero utilizzare poteri e competenze, delle quali dispongono, in favore di taluni soggetti a scapito di altri, svolgendo o meno le verifiche, levando o meno le sanzioni. La rilevanza esterna conferma la necessità di adeguate misure.
7F	Gestione della videosorveglianza del territorio	Violazione della privacy Fuga di notizie verso la stampa di informazioni riservate	Medio	Medio	Medio	Basso	Basso	Basso	Medio	Medio	Alto	Basso	Medio	Medio	Rischio medio	Gli uffici potrebbero utilizzare conoscenze o informazioni, delle quali dispongono, per vantaggi e utilità personali, in favore di taluni soggetti a scapito di altri. Pertanto il rischio è stato ritenuto medio

G) Incarichi e nomine

N.	PROCESSO	EVENTO RISCHIOSO	Probabilità						Valutazione Probabilità	Impatto				Valutazione Impatto	Esito livello di rischio	Descrizione/motivazione
			P1	P2	P3	P4	P5	P6		I1	I2	I3	I4			
1G	Designazione dei rappresentanti dell'ente presso enti, società e fondazioni	Scarsa trasparenza nell'attribuzione delle nomine politiche Disomogeneità di valutazione nella individuazione del soggetto destinatario Scarso controllo del possesso dei requisiti dichiarati	Alto	Medio	Alto	Basso	Basso	Medio	Alto	Medio	Basso	Medio	Basso	Medio	Rischio critico	La nomina di amministratori in società, enti, organismi collegati alla PA, talvolta di persone prive di adeguate competenze, può celare condotte scorrette e conflitti di interesse.
2G	Incarichi di progettazione tramite affidamento diretto	Indebita interpretazione delle norme al fine di agevolare taluni soggetti Scarsa trasparenza dell'operato Nomina di soggetti non in possesso dei requisiti previsti dalla legge Inosservanza delle regole procedurali a garanzia della trasparenza e dell'imparzialità.	Alto	Medio	Alto	Alto	Basso	Basso	Alto	Alto	Medio	Medio	Medio	Medio	Rischio critico	Si valuta un rischio critico in quanto gli interessi economici che attiva il processo può celare comportamenti scorretti a favore di taluni soggetti e a scapito di altri. Il rischio viene ridotto attuando un processo decisionale trasparente
3G	Incarichi di progettazione tramite confronto concorrenziale	Indebita interpretazione delle norme al fine di agevolare taluni soggetti Scarsa trasparenza dell'operato Inosservanza delle regole procedurali a garanzia della trasparenza e dell'imparzialità.	Alto	Medio	Alto	Alto	Basso	Basso	Alto	Alto	Medio	Medio	Medio	Medio	Rischio critico	Si valuta un rischio critico in quanto gli interessi economici che attiva il processo può celare comportamenti scorretti a favore di taluni soggetti e a scapito di altri. Il rischio viene ridotto attuando un processo decisionale trasparente
4G	Incarichi di progettazione tramite procedure ordinarie (procedura aperta, ristretta) – procedura negoziata s/bando per ragioni di estrema urgenza	Indebita interpretazione delle norme al fine di agevolare taluni soggetti Inosservanza delle regole procedurali a garanzia della trasparenza e dell'imparzialità.	Medio	Medio	Alto	Alto	Basso	Basso	Alto	Alto	Medio	Medio	Medio	Medio	Rischio critico	Si valuta un rischio critico in quanto gli interessi economici che attiva il processo può celare comportamenti scorretti a favore di taluni soggetti e a scapito di altri. Il rischio viene ridotto verificando il rispetto delle regole procedurali previste dalla normativa
																Si valuta un rischio critico in

5G	Incarichi e consulenze professionali	Scarsa trasparenza dell'affidamento dell'incarico/consulenza Disomogeneità di valutazione nella individuazione del soggetto destinatario Scarso controllo del possesso dei requisiti dichiarati	Alto	Medio	Alto	Alto	Basso	Basso	Alto	Alto	Medio	Medio	Medio	Medio	Rischio critico	quanto gli interessi economici che attiva il processo può celare comportamenti scorretti a favore di taluni soggetti e a scapito di altri. Il rischio viene ridotto attuando un processo decisionale trasparente
----	--------------------------------------	---	------	-------	------	------	-------	-------	------	------	-------	-------	-------	-------	-----------------	--

H) Affari legali e contenzioso

N.	PROCESSO	EVENTO RISCHIOSO	Probabilità						Valutazione Probabilità	Impatto				Valutazione Impatto	Esito livello di rischio	Descrizione/motivazione
			P1	P2	P3	P4	P5	P6		I1	I2	I3	I4			
1H	Affidamento rappresentanza legale dell'ente ad avvocati esterni	Alterazione corretto svolgimento dell'istruttoria Indebita interpretazione delle norme al fine di agevolare taluni soggetti	Alto	Medio	Alto	Medio	Basso	Basso	Alto	Medio	Medio	Medio	Medio	Medio	Rischio critico	Si valuta un rischio critico in quanto gli interessi economici che attiva il processo può celare comportamenti scorretti a favore di taluni soggetti e a scapito di altri. Il rischio viene ridotto attuando un processo decisionale trasparente
2H	Gestione sinistri	Alterazione corretto svolgimento dell'istruttoria	Basso	Basso	Medio	Basso	Basso	Basso	Basso	Basso	Medio	Basso	Medio	Medio	Rischio basso	Il processo non consente margini di discrezionalità significativi. Pertanto, il rischio è stato ritenuto basso

AREA RISCHIO SPECIFICO

I) Governo del territorio

N.	PROCESSO	EVENTO RISCHIOSO	Probabilità						Valutazione Probabilità	Impatto				Valutazione Impatto	Esito livello di rischio	Descrizione/motivazione
			P1	P2	P3	P4	P5	P6		I1	I2	I3	I4			
1I	Pianificazione urbanistica generale: Piani urbanistici generali	Adozione di modificazioni al piano in contrasto con gli obiettivi generali di tutela e sviluppo del territorio cui il piano è preposto Mancato rispetto obblighi di pubblicazione Alterazione corretto svolgimento dell'istruttoria al fine di agevolare o penalizzare taluni soggetti	Alto	Medio	Alto	Alto	Basso	Alto	Medio	Medio	Basso	Medio	Medio	Medio	Rischio critico	Si valuta un rischio critico in quanto il processo richiede in parte delle scelte discrezionali. Tale discrezionalità potrebbe essere utilizzata impropriamente per ottenere vantaggi e utilità.
2I	Pianificazione urbanistica attuativa: Piani attuativi e varianti urbanistiche di iniziativa pubblica e privata	Disomogeneità delle valutazioni Non rispetto delle scadenze temporali	Alto	Medio	Alto	Alto	Basso	Alto	Medio	Medio	Basso	Medio	Medio	Medio	Rischio critico	Si valuta un rischio critico in quanto il processo richiede in parte delle scelte discrezionali. Tale discrezionalità potrebbe essere utilizzata impropriamente per ottenere vantaggi e utilità.
3I	Rilascio titoli abilitativi edilizi	Indebita interpretazione delle norme al fine di agevolare taluni soggetti Disomogeneità delle valutazioni Alterazione corretto svolgimento dell'istruttoria al fine di agevolare o penalizzare taluni soggetti	Medio	Medio	Alto	Alto	Basso	Basso	Alto	Alto	Alto	Basso	Alto	Alto	Rischio alto	L'attività edilizia privata è sempre sostenuta da interessi economici, anche di valore considerevole, che potrebbero determinare i funzionari a tenere comportamenti scorretti. Questo motiva la necessità di adeguate misure.
4I	Rilascio certificato di destinazione urbanistica	Disomogeneità delle valutazioni Non rispetto delle scadenze temporali	Basso	Basso	Medio	Medio	Basso	Basso	Basso	Medio	Medio	Basso	Basso	Medio	Rischio basso	Si valuta un rischio basso poiché la procedura è regolamentata da criteri oggettivi di legge e regolamenti e la discrezionalità

		Indebita interpretazione delle norme al fine di agevolare taluni soggetti																regolamenti e la discrezionalità nella gestione del procedimento è minima
--	--	---	--	--	--	--	--	--	--	--	--	--	--	--	--	--	--	---

J) Altri Servizi																	
N.	PROCESSO	EVENTO RISCHIOSO	Probabilità						Valutazione Probabilità	Impatto				Valutazione Impatto	Esito livello di rischio	Descrizione/motivazione	
			P1	P2	P3	P4	P5	P6		I1	I2	I3	I4				
J1	Gestione del protocollo	Non rispetto delle scadenze temporali	Basso	Basso	Basso	Basso	Basso	Basso	Basso	Basso	Basso	Basso	Basso	Basso	Basso	Rischio minimo	Il processo non consente margini di discrezionalità significativi. I vantaggi che produce in favore di terzi sono di valore assai contenuto pertanto il rischio è stato valutato minimo
J2	Funzionamento organi collegiali	Violazione delle norme per interesse di parte	Basso	Basso	Medio	Basso	Basso	Basso	Basso	Basso	Alto	Medio	Basso	Medio	Medio	Rischio basso	Il processo non consente margini di discrezionalità significativi. Inoltre, i vantaggi che produce in favore dei terzi sono di valore, in genere, assai contenuto. Pertanto, il rischio è stato ritenuto basso
J3	Istruttoria delle deliberazioni	Violazione delle norme procedurali	Basso	Basso	Medio	Basso	Basso	Basso	Basso	Basso	Medio	Medio	Medio	Medio	Medio	Rischio basso	Il processo non consente margini di discrezionalità significativi. Inoltre, i vantaggi che produce in favore dei terzi sono di valore, in genere, assai contenuto. Pertanto, il rischio è stato ritenuto basso
J4	Pubblicazione delle deliberazioni	Violazione delle norme procedurali	Basso	Basso	Medio	Basso	Basso	Basso	Basso	Basso	Medio	Medio	Medio	Medio	Medio	Rischio basso	Il processo non consente margini di discrezionalità significativi. Inoltre, i vantaggi che produce in favore dei terzi sono di valore, in genere, assai contenuto. Pertanto, il rischio è stato ritenuto basso
J5	Formazione di determinazioni, decreti ed altri atti amministrativi	Violazione delle norme per interesse di parte	Basso	Basso	Medio	Basso	Basso	Basso	Basso	Basso	Medio	Medio	Medio	Medio	Medio	Rischio basso	Il processo non consente margini di discrezionalità significativi. Inoltre, i vantaggi che produce in favore dei terzi sono di valore, in genere, assai contenuto. Pertanto, il rischio è stato ritenuto basso

REGISTRO EVENTI RISCHIOSI
(Identificazione degli eventi rischiosi)

- Abusivo ricorso alle varianti al fine di favorire l'appaltatore
- Abuso nel rilascio di autorizzazioni in ambiti in cui il pubblico ufficiale ha funzioni esclusive o preminenti di controllo al fine di agevolare taluni soggetti
- Abuso nell'utilizzo delle funzioni autoritative al fine di agevolare o penalizzare taluni soggetti
- Abuso nel rilascio dei dati e delle informazioni allo scopo di agevolare taluni soggetti
- Adozione di modificazioni al piano in contrasto con gli obiettivi generali di tutela e sviluppo del territorio cui il piano è preposto
- Alterazione o sottrazione della documentazione di gara sia in fase di gara che in fase successiva di controllo
- Alterazione o omissione dei controlli e delle verifiche al fine di favorire taluni soggetti
- Alterazione corretto svolgimento dell'istruttoria al fine di agevolare o penalizzare taluni soggetti
- Assenza di criteri di campionamento
- Assenza di controlli
- Azioni e comportamenti tesi a restringere indebitamente la platea dei partecipanti alla gara
- Definizione di un fabbisogno non corrispondente a criteri di efficienza/efficacia/economicità
- Discrezionalità nello svolgimento dell'istruttoria
- Disomogeneità delle valutazioni
- Disomogeneità delle valutazioni durante la selezione
- Disomogeneità nel controllo del possesso dei requisiti dichiarati
- Disomogeneità di valutazione nella individuazione del contraente
- Disomogeneità delle valutazioni delle richieste
- Disomogeneità di valutazione nella individuazione del soggetto destinatario
- Fuga di notizie di informazioni riservate
- Indebita interpretazione delle norme al fine di agevolare taluni soggetti
- Inosservanza delle regole procedurali a garanzia della trasparenza e dell'imparzialità
- Mancata o insufficiente verifica dell'effettivo stato avanzamento lavori rispetto ai tempi previsti al fine di evitare l'applicazione di penali o la risoluzione del contratto
- Mancato rispetto degli obblighi di pubblicazione
- Nomina di soggetti non in possesso dei requisiti previsti dalla legge
- Non rispetto delle scadenze temporali
- Non tempestiva adozione e approvazione degli strumenti di programmazione
- Mancata verifica di cause di conflitto di interesse
- Scarsa trasparenza/poca pubblicità dell'opportunità
- Predisposizione di clausole contrattuali dal contenuto vago o vessatorio per disincentivare la partecipazione alla gara ovvero per consentire modifiche di esecuzione
- Scarso controllo del possesso dei requisiti dichiarati

- Scarsa trasparenza dell'operato/alterazione della concorrenza
- Scarsa trasparenza dell'affidamento dell'incarico/consulenza
- Scarsa trasparenza nell'attribuzione delle nomine politiche
- Scarso controllo del possesso dei requisiti dichiarati (e della rendicontazione)
- Selezione "pilotata" del formatore per interesse/utilità di parte
- Violazione della privacy

COMUNE DI CASTELNUOVO
Piano Integrato Attività e Organizzazione 2026-2028
Allegato F - INDIVIDUAZIONE E PROGRAMMAZIONE DELLE MISURE

AREA RISCHIO GENERALE

A) Provvedimenti ampliativi della sfera giuridica dei destinatari privi di effetto economico e immediato per il destinatario

N.	PROCESSO	EVENTO RISCHIOSO	Esito livello di rischio	Descrizione delle misure	Tipologia della misura	Tempi di realizzazione	Titolare della misura	Risultato atteso/indicatori
1A	Autorizzazione per la circolazione e sosta di veicoli a servizio di persone invalide (contrassegno invalidi)	Abuso nel rilascio di autorizzazioni in ambiti in cui il pubblico ufficiale ha funzioni esclusive o preminenti di controllo al fine di agevolare taluni soggetti	Rischio minimo	Individuazione dei criteri per la valutazione delle richieste	Regolamentazione	In atto	Responsabile Servizio di Polizia Municipale	Verifica adozione della procedura
2A	Concessione di occupazione temporanea di suolo pubblico per: - esercizi pubblici ed attività commerciali - avvenimenti e manifestazioni - carattere sociale, culturale, religioso, ricreativo	Disomogeneità delle valutazioni	Rischio minimo	Individuazione dei criteri per la valutazione delle richieste	Regolamentazione	In atto	Responsabile Servizio di Polizia Municipale	Verifica adozione procedura prevista dal relativo regolamento
		Non rispetto delle scadenze temporali		Monitoraggio periodico dei tempi di evasione istanze				
3A	Autorizzazione/nulla osta per avvenimenti, competizioni o gare di carattere sportivo.	Disomogeneità delle valutazioni	Rischio minimo	Individuazione dei criteri per la valutazione delle richieste	Regolamentazione	In atto	Responsabile Ufficio Urbanistica ed Edilizia Privata	Verifica adozione della procedura
		Non rispetto delle scadenze temporali		Monitoraggio periodico dei tempi di evasione istanze				
4A	Cambio di abitazione	Discrezionalità nello svolgimento dell'istruttoria	Rischio minimo	Tracciabilità di tutte le fasi del procedimento	Regolamentazione	In atto	Ufficiale di Anagrafe	Verifica adozione della procedura
		Non rispetto delle scadenze temporali		Controllo puntuale tempistiche di lavorazione				
5A	Separazione coniugale - Divorzio	Discrezionalità nello svolgimento dell'istruttoria	Rischio minimo	Tracciabilità di tutte le fasi del procedimento	Regolamentazione	In atto	Ufficiale di Stato civile	Verifica adozione della procedura
		Non rispetto delle scadenze temporali						
6A	Immigrazione da altro Comune o dall'estero	Scarso controllo del possesso dei requisiti dichiarati	Rischio minimo	Tracciabilità di tutte le fasi del procedimento	Regolamentazione	In atto	Ufficiale di Anagrafe	Verifica adozione della procedura
		Assenza di controlli						
7A	Autorizzazione alla cremazione	Discrezionalità nello svolgimento dell'istruttoria	Rischio minimo	Tracciabilità di tutte le fasi del procedimento	Regolamentazione	In atto	Ufficiale di Stato civile	Verifica adozione della procedura
8A	Autorizzazione a trasporti fuori dal territorio comunale	Discrezionalità nello svolgimento dell'istruttoria	Rischio minimo	Tracciabilità di tutte le fasi del procedimento	Regolamentazione	In atto	Ufficiale di Stato civile	Verifica adozione della procedura

9A	Autorizzazione a trasporti all'estero per Stati aderenti alla Convenzione di Berlino	Discrezionalità nello svolgimento dell'istruttoria	Rischio minimo	Tracciabilità di tutte le fasi del procedimento	Regolamentazione	In atto	Ufficiale di Stato civile	Verifica adozione della procedura
10A	Autorizzazione alla conservazione delle ceneri in abitazione	Discrezionalità nello svolgimento dell'istruttoria	Rischio minimo	Tracciabilità di tutte le fasi del procedimento	Regolamentazione	In atto	Ufficiale di Stato civile	Verifica adozione della procedura
11A	Autorizzazione alla dispersione in natura delle ceneri	Discrezionalità nello svolgimento dell'istruttoria	Rischio minimo	Tracciabilità di tutte le fasi del procedimento	Regolamentazione	In atto	Ufficiale di Stato civile	Verifica adozione della procedura
12A	Permesso di seppellimento per decessi per cause naturali	Discrezionalità nello svolgimento dell'istruttoria	Rischio minimo	Tracciabilità di tutte le fasi del procedimento	Regolamentazione	In atto	Ufficiale di Stato civile	Verifica adozione della procedura
13A	Permesso di seppellimento per decessi per cause di morte violenta	Discrezionalità nello svolgimento dell'istruttoria	Rischio minimo	Tracciabilità di tutte le fasi del procedimento	Regolamentazione	In atto	Ufficiale di Stato civile	Verifica adozione della procedura
14A	Assegnazione o conferma di numero civico per nuove costruzioni, ristrutturazioni, interventi di modifica di accessi a fabbricati	Discrezionalità nello svolgimento dell'istruttoria	Rischio minimo	Tracciabilità di tutte le fasi del procedimento	Regolamentazione	In atto	Ufficiale di Anagrafe	Verifica adozione della procedura
15A	Concessione di occupazione di suolo pubblico per propaganda elettorale o referendaria nei 30 giorni antecedenti la data della consultazione	Disomogeneità delle valutazioni Non rispetto delle scadenze temporali	Rischio minimo	Individuazione dei criteri per la valutazione delle richieste	Regolamentazione	In atto	Responsabile Servizio Segreteria, Affari generali	Verifica adozione procedura prevista dal relativo regolamento
				Monitoraggio periodico dei tempi di evasione istanze				
16A	Consultazioni elettorali	Non rispetto delle scadenze temporali	Rischio minimo	Tracciabilità di tutte le fasi del procedimento	Regolamentazione	In atto	Responsabile Ufficio Elettorale	Verifica adozione della procedura
17A	Gestione dell'elettorato	Scarso controllo del possesso dei requisiti dichiarati	Rischio minimo	Tracciabilità di tutte le fasi del procedimento	Regolamentazione	In atto	Responsabile Ufficio Elettorale	Verifica adozione della procedura
18A	Gestione della leva	Scarso controllo del possesso dei requisiti dichiarati	Rischio minimo	Tracciabilità di tutte le fasi del procedimento	Regolamentazione	In atto	Ufficiale di Anagrafe	Verifica adozione della procedura
19A	Rilascio documenti di identità	Scarso controllo del possesso dei requisiti dichiarati	Rischio minimo	Tracciabilità di tutte le fasi del procedimento	Regolamentazione	In atto	Ufficiale di Anagrafe	Verifica adozione della procedura
		Non rispetto delle scadenze temporali		Monitoraggio periodico dei tempi di evasione istanze				

20A	Rilascio certificazioni anagrafiche	Non rispetto delle scadenze temporali	Rischio minimo	Monitoraggio periodico dei tempi di evasione istanze	Regolamentazione	In atto	Ufficiale di Stato civile	Verifica adozione della procedura
21A	Ordinanze per limitazione di traffico	Indebita interpretazione delle norme al fine di agevolare taluni soggetti Abuso nell'utilizzo delle funzioni autoritative al fine di agevolare o penalizzare taluni soggetti	Rischio minimo	Tracciabilità di tutte le fasi del procedimento	Regolamentazione	In atto	Responsabile Servizio di Polizia Municipale	Verifica adozione procedura prevista dal relativo regolamento
22A	Autorizzazione allo scarico (allacciamento alla fognatura comunale e scarichi alternativi)	Disomogeneità delle valutazioni Alterazione corretto svolgimento dell'istruttoria al fine di agevolare o penalizzare taluni soggetti	Rischio basso	Individuazione dei criteri per la valutazione delle richieste Tracciabilità di tutte le fasi del procedimento	Regolamentazione	In atto	Responsabile Ufficio Urbanistica ed Edilizia Privata	Verifica adozione procedura prevista dal relativo regolamento
23A	Rilascio di dichiarazioni, certificazioni e attestazioni varie in materia urbanistico-edilizia	Disomogeneità delle valutazioni	Rischio basso	Explicitazione della documentazione necessaria per l'attivazione delle pratiche e delle richieste di integrazione Rispetto della check list e dei criteri preventivi di controlli sulle dichiarazioni	Regolamentazione	In atto	Responsabile Ufficio Urbanistica ed Edilizia Privata	Verifica adozione procedura prevista dal relativo regolamento
		Non rispetto delle scadenze temporali		Publicizzazione del calendario sedute commissione e tempi minimi per la presentazione o integrazione delle pratiche	Trasparenza			Verifica presenza dell'informazione oggetto di pubblicazione
				Procedura formalizzata e informatizzata che garantisca la tracciabilità delle istanze e tiene conto dell'ordine cronologico di arrivo salve motivate eccezioni Monitoraggio periodico dei tempi di evasione istanze, per tipologia di procedimento	Regolamentazione			Verifica adozione della procedura
24A	Autorizzazione per deroga alla somministr. di superalcolici in occasione di manifestazione	Non rispetto delle scadenze temporali	Rischio minimo	Procedura formalizzata e informatizzata che garantisca la tracciabilità dell'operato Monitoraggio periodico dei tempi di realizzazione dei controlli	Regolamentazione	In atto	Responsabilità Ufficio attività economiche e produttive	Verifica adozione della procedura
		Disomogeneità delle valutazioni		Creazione di supporti operativi per la effettuazione dei controlli	Controllo			Utilizzo check list
25A	Autorizzazione noleggio con conducente	Non rispetto delle scadenze temporali	Rischio minimo	Procedura formalizzata e informatizzata che garantisca la tracciabilità dell'operato Monitoraggio periodico dei tempi di realizzazione dei controlli	Regolamentazione	In atto	Responsabile Ufficio attività economiche e produttive	Verifica adozione della procedura
		Disomogeneità delle valutazioni		Creazione di supporti operativi per la effettuazione dei controlli	Controllo			Utilizzo check list
26A	Subingresso autorizzazione noleggio con conducente	Non rispetto delle scadenze temporali	Rischio minimo	Procedura formalizzata e informatizzata che garantisca la tracciabilità dell'operato Monitoraggio periodico dei tempi di realizzazione dei controlli	Regolamentazione	In atto	Responsabile Ufficio attività economiche e produttive	Verifica adozione della procedura
		Disomogeneità delle valutazioni		Creazione di supporti operativi per la effettuazione dei controlli	Controllo			Utilizzo check list
27A	Autorizzazione all'esercizio di attività temporanee (manifestazioni, spettacoli e cantieri ex L. n. 447/1995)	Non rispetto delle scadenze temporali	Rischio minimo	Procedura formalizzata e informatizzata che garantisca la tracciabilità dell'operato Monitoraggio periodico dei tempi di realizzazione dei controlli	Regolamentazione	In atto	Responsabile Ufficio attività economiche e produttive	Verifica adozione della procedura
		Disomogeneità delle valutazioni		Creazione di supporti operativi per la effettuazione dei controlli	Controllo			Utilizzo check list

28A	Accesso agli atti ex L. 241/1990	Disomogeneità delle valutazioni	Rischio basso	Standardizzazione della modulistica con particolare riferimento all'esplicitazione della motivazione della richiesta e del procedimento amministrativo cui si riferisce	Regolamentazione	In atto	Tutti i Responsabili di Servizio	Verifica avvenuta standardizzazione della modulistica e gestione degli accessi
		Violazione della privacy		Tracciabilità informatica di accessi e interrogazioni alle banche dati con elementi sensibili				
29A	Accesso civico semplice	Non rispetto delle scadenze temporali	Rischio minimo	Monitoraggio periodico dei tempi di realizzazione dei controlli	Trasparenza	In atto	Responsabile Servizio Segreteria, Affari generali	Verifica presenza dei dati e delle informazioni oggetto di pubblicazione
		Abuso nel rilascio dei dati e delle informazioni allo scopo di agevolare taluni soggetti.		Tracciabilità di tutte le fasi del procedimento	Regolamentazione			Verifica puntuale adozione della procedura
30A	Accesso civico generalizzato	Non rispetto delle scadenze temporali	Rischio basso	Monitoraggio periodico dei tempi di realizzazione dei controlli	Trasparenza	In atto	Responsabile Servizio Segreteria, Affari generali	Verifica presenza dei dati e delle informazioni oggetto di pubblicazione
		Abuso nel rilascio dei dati e delle informazioni allo scopo di agevolare taluni soggetti.		Tracciabilità di tutte le fasi del procedimento	Regolamentazione			Verifica puntuale adozione della procedura

B) Provvedimenti ampliativi della sfera giuridica dei destinatari con effetto economico diretto e immediato per il destinatario

N.	PROCESSO	EVENTO RISCHIOSO	Esito livello di rischio	Descrizione delle misure	Tipologia della misura	Tempi di realizzazione	Titolare della misura	Risultato atteso/indicatori
1B	Assegnazione e liquidazione di contributi per iniziative con finalità socio-assistenziali, socio-culturali, turistico-sportivi sia ordinarie che straordinarie	Scarsa trasparenza/ poca pubblicità dell'opportunità	Rischio medio	Publicizzazione delle modalità di accesso al contributo e della tempistica	Trasparenza	In atto	Responsabile Servizio Segreteria, Affari generali	Verifica presenza delle informazioni oggetto di pubblicazione
		Disomogeneità delle valutazioni nella verifica delle richieste		Rispetto regolamento per l'erogazione dei contributi con esplicitazione dei criteri Esplicitazione dei requisiti e della documentazione necessaria per l'ottenimento del beneficio	Regolamentazione			Verifica rispetto regolamento per assegnazione dei contributi in oggetto
		Scarso controllo del possesso dei requisiti dichiarati e della rendicontazione		Controllo puntuale dei requisiti e della documentazione consegnata e della rendicontazione				
2B	Assegnazione contributi a sostegno della natalità	Scarsa trasparenza/ poca pubblicità dell'opportunità	Rischio basso	Publicizzazione delle modalità di accesso al contributo e della tempistica	Trasparenza	In atto	Responsabile Servizio Affari Demografici	Verifica presenza delle informazioni oggetto di pubblicazione
		Disomogeneità delle valutazioni nella verifica dei requisiti		Rispetto regolamentazione per l'erogazione dei contributi con esplicitazione dei criteri Esplicitazione dei requisiti e della documentazione necessaria per l'ottenimento del beneficio	Regolamentazione			Verifica rispetto regolamentazione per assegnazione dei contributi in oggetto
		Scarso controllo del possesso dei requisiti dichiarati		Controllo puntuale dei requisiti e della documentazione consegnata e della rendicontazione				
3B	Contributo di tinteggiatura	Scarsa trasparenza/ poca pubblicità dell'opportunità	Rischio basso	Publicizzazione delle modalità di accesso al contributo e della tempistica	Trasparenza	In atto	Responsabile Ufficio Urbanistica ed Edilizia Privata	Verifica presenza delle informazioni oggetto di pubblicazione
		Disomogeneità delle valutazioni nella verifica delle richieste		Rispetto regolamento per l'erogazione dei contributi con esplicitazione dei criteri Esplicitazione dei requisiti e della documentazione necessaria per l'ottenimento del beneficio	Regolamentazione			Verifica rispetto regolamento per assegnazione dei contributi in oggetto
		Scarso controllo del possesso dei requisiti dichiarati		Controllo puntuale dei requisiti e della documentazione consegnata e della rendicontazione				

C) Contratti pubblici

..	Esito livello di	Tempi di	Risultato
----	-------	-------	------------------	-------	-------	----------	-------	-----------

N.	PROCESSO	EVENTO RISCHIOSO	rischio	Descrizione delle misure	Tipologia della misura	realizzazione	Titolare della misura	atteso/indicatori
1C	Programmazione gara	Scarsa trasparenza	Rischio medio	Publicazione degli atti adottati	Trasparenza	In atto	Tutti i Responsabili di Servizio	Verifica presenza delle informazioni oggetto di pubblicazione
		Non tempestiva adozione e approvazione degli strumenti di programmazione		Tracciabilità di tutte le fasi del procedimento	Regolamentazione			Verifica adozione della procedura
		Definizione di un fabbisogno non corrispondente a criteri di efficienza/efficacia/economicità		Effettuazione dei controlli sui fabbisogni rilevati	Controllo			Verifica numero di controlli effettuati
2C	Impostazione gara	Scarsa trasparenza dell'operato/alterazione della concorrenza	Rischio medio	Formalizzazione dei criteri di rotazione fornitori/ditte	Rotazione	In atto	Responsabile Servizio Segreteria, Affari generali Responsabile Ufficio Lavori Pubblici e patrimonio	Verifica numero di incarichi/pratiche ruotate sul totale
		Predisposizione di clausole contrattuali dal contenuto vago o vessatorio per disincentivare la partecipazione alla gara ovvero per consentire modifiche di esecuzione		Utilizzo di bandi tipo per requisiti e modalità di partecipazione Monitoraggio per tipologia delle modalità utilizzate per l'effettuazione delle gare	Regolamentazione			Verifica adozione della procedura
		Disomogeneità di valutazione nella individuazione del contraente		Definizione di criteri per la composizione delle commissioni e verifica che chi vi partecipa non abbia interessi o legami parentali con le imprese concorrenti Creazione di griglie per la valutazione delle offerte	Controllo			Verifica utilizzo di check list
		Fuga di notizie di informazioni riservate		Adeguate formazione tecnico/giuridica al personale coinvolto nel processo	Formazione			Numero di partecipanti ai corsi su numero di soggetti coinvolti nel processo
		Azioni e comportamenti tesi a restringere indebitamente la platea dei partecipanti alla gara						
3C	Svolgimento gara	Alterazione o sottrazione della documentazione di gara sia in fase di gara che in fase successiva di controllo	Rischio medio	Tracciabilità di tutte le fasi del procedimento	Regolamentazione	In atto	Responsabile Servizio Segreteria, Affari generali Responsabile Ufficio Lavori Pubblici e patrimonio	Verifica adozione della procedura e corretta gestione amministrativa del processo
		Scarso controllo del possesso dei requisiti dichiarati		Definizione preventiva dei criteri di selezione dei partecipanti per i controlli sui requisiti				
4C	Aggiudicazione e stipula del contratto	Disomogeneità nel controllo del possesso dei requisiti dichiarati	Rischio medio	Definizione preventiva dei criteri di selezione dei partecipanti per i controlli sui requisiti	Regolamentazione	In atto	Responsabile Servizio Segreteria, Affari generali Responsabile Ufficio Lavori Pubblici e patrimonio	Verifica adozione della procedura e corretta gestione amministrativa del processo
		Alterazione o sottrazione della documentazione di gara sia in fase di gara che in fase successiva di controllo		Tracciabilità di tutte le fasi del procedimento				
		Scarsa trasparenza dell'operato/alterazione della concorrenza		Publicazione degli atti relativi all'aggiudicazione della gara	Trasparenza			Verifica presenza delle informazioni oggetto di pubblicazione
5C	Esecuzione del contratto	Abusivo ricorso alle varianti al fine di favorire l'appaltatore	Rischio medio	Tracciabilità di tutte le fasi del procedimento	Regolamentazione	In atto	Responsabile Servizio Segreteria, Affari generali Responsabile Ufficio Lavori Pubblici e patrimonio	Verifica adozione della procedura e corretta gestione amministrativa del processo
		Mancata o insufficiente verifica dell'effettivo stato avanzamento lavori rispetto ai tempi previsti al fine di evitare l'applicazione di penali o la risoluzione del contratto						
6C	Rendicontazione del contratto	Assenza di controlli	Rischio medio	Esecuzione delle procedure di controllo previste	Regolamentazione	In atto	Responsabile Servizio Segreteria, Affari generali Responsabile Ufficio Lavori Pubblici e patrimonio	Verifica adozione della procedura e corretta gestione amministrativa del processo

D) Acquisizione e gestione del personale

N.	PROCESSO	EVENTO RISCHIOSO	Esito livello di rischio	Descrizione delle misure	Tipologia della misura	Tempi di realizzazione	Titolare della misura	Risultato atteso/indicatori
1D	Selezione/reclutamento personale (anche per procedure di mobilità)	Scarsa trasparenza/poca pubblicità della opportunità	Rischio critico	Publicazione delle informazioni nei canali telematici dell'amministrazione Trasmissione del bando a diversi soggetti istituzionali	Trasparenza	In atto	Responsabile Servizio Segreteria, Affari generali	Tempestiva pubblicazione nei diversi canali telematici individuati
		Disomogeneità delle valutazioni durante la selezione		Individuazione criteri per la valutazione dei candidati Creazione di griglie di valutazione Rotazione dei componenti delle commissioni	Regolamentazione			Regolamento delle procedure di assunzione
		Disomogeneità nel controllo del possesso dei requisiti dichiarati		Effettuazione dei controlli nei confronti dei vincitori del concorso/selezione Effettuazione dei controlli, a campione, nei confronti degli altri candidati	Controllo			Verifica numero di controlli effettuati
		Mancata verifica di cause di conflitto di interesse		Verifica dell'assenza di conflitto di interesse	Controllo			Acquisizione dichiarazioni di assenza di conflitti di interesse Verifiche a campione
2D	Assunzione mediante liste di collocamento - Assunzione categorie protette	Scarsa trasparenza/poca pubblicità della opportunità	Rischio critico	Publicazione delle informazioni nei canali telematici dell'amministrazione Trasmissione del bando a diversi soggetti istituzionali	Trasparenza	In atto	Responsabile Servizio Segreteria, Affari generali	Tempestiva pubblicazione nei diversi canali telematici individuati
		Disomogeneità delle valutazioni durante la selezione		Individuazione criteri per la valutazione dei candidati Creazione di griglie di valutazione Rotazione dei componenti delle commissioni	Regolamentazione			Regolamento delle procedure di assunzione
		Disomogeneità nel controllo del possesso dei requisiti dichiarati		Effettuazione dei controlli nei confronti dei vincitori del concorso/selezione Effettuazione dei controlli, a campione, nei confronti degli altri candidati	Controllo			Verifica numero di controlli effettuati
		Mancata verifica di cause di conflitto di interesse		Verifica dell'assenza di conflitto di interesse	Controllo			Acquisizione dichiarazioni di assenza di conflitti di interesse Verifiche a campione
3D	Progressioni di carriera	Disomogeneità delle valutazioni durante la selezione Previsione di requisiti di accesso personalizzati ed insufficienza di meccanismi oggettivi e trasparenti allo scopo di favorire candidati particolari	Rischio basso	Individuazione criteri per la valutazione dei candidati Creazione di griglie di valutazione Rotazione dei componenti delle commissioni	Regolamentazione	In atto	Responsabile Servizio Segreteria, Affari generali	Regolamento delle procedure di assunzione
		Disomogeneità nel controllo del possesso dei requisiti dichiarati		Effettuazione dei controlli nei confronti dei vincitori Effettuazione dei controlli, a campione, nei confronti degli altri candidati	Controllo			Verifica numero di controlli effettuati
4D	Pagamento retribuzioni	Non rispetto delle scadenze temporali	Rischio minimo	Tracciabilità di tutte le fasi del procedimento	Regolamentazione	In atto	Responsabile Servizio Finanziario	Verifica adozione della procedura
		Indebita interpretazione delle norme al fine di agevolare taluni soggetti						
5D	Aspettative/congedi/permessi	Non rispetto delle scadenze temporali	Rischio minimo	Tracciabilità di tutte le fasi del procedimento	Regolamentazione	In atto	Responsabile Servizio Segreteria, Affari generali	Verifica adozione della procedura
		Indebita interpretazione delle norme al fine di agevolare taluni soggetti			Regolamentazione	In atto		Verifica adozione della procedura
		Assenza di controlli						
		Disomogeneità delle valutazioni delle richieste			Regolamentazione	In atto		Verifica adozione della procedura

6D	Procedimenti disciplinari	Indebita interpretazione delle norme al fine di agevolare taluni soggetti	Rischio basso	Tracciabilità di tutte le fasi del procedimento	Regolamentazione	In atto	Responsabile Servizio Segreteria, Affari generali	Verifica adozione della procedura
7D	Formazione del personale	Selezione "pilotata" del formatore per interesse/utilità di parte	Rischio medio	Tracciabilità di tutte le fasi del procedimento	Regolamentazione	In atto	Responsabile Servizio Segreteria, Affari generali	Verifica adozione della procedura

E) Gestione delle entrate, delle spese e del patrimonio

N.	PROCESSO	EVENTO RISCHIOSO	Esito livello di rischio	Descrizione delle misure	Tipologia della misura	Tempi di realizzazione	Titolare della misura	Risultato atteso/indicatori
1E	Gestione ordinaria delle spese di bilancio	Non rispetto delle scadenze temporali	Rischio alto	Monitoraggio periodico dei tempi di evasione istanze	Controllo	In atto	Responsabile Servizio Finanziario	Controllo incrociato P3 (fattura elettronica) e programma contabilità
		Indebita interpretazione delle norme al fine di agevolare taluni soggetti		Tracciabilità di tutte le fasi del procedimento	Regolamentazione			Verifica adozione della procedura
		Disomogeneità delle valutazioni		Explicitazione della documentazione necessaria per effettuare la liquidazione				
2E	Gestione ordinaria delle entrate	Alterazione corretto svolgimento dell'istruttoria al fine di agevolare o penalizzare taluni soggetti Alterazione corretto svolgimento dell'istruttoria	Rischio basso	Tracciabilità di tutte le fasi del procedimento	Regolamentazione	In atto	Responsabile Servizio Finanziario (per le entrate di propria competenza) Responsabile Servizio Entrate e Tributi (per le entrate di propria competenza)	Verifica adozione della procedura
3E	Gestione ordinaria Tributi locali	Non rispetto delle scadenze temporali	Rischio basso	Tracciabilità di tutte le fasi del procedimento	Regolamentazione	In atto	Responsabile Servizio Entrate e Tributi	Verifica adozione della procedura
4E	Assegnazione/concessione beni comunali	Scarsa trasparenza/ poca pubblicità dell'opportunità	Rischio medio	Pubblicazione delle informazioni nei canali telematici dell'amministrazione	Trasparenza	In atto	Responsabile Servizio Segreteria, Affari generali	Tempestiva pubblicazione nei diversi canali telematici individuati
		Disomogeneità delle valutazioni nella verifica delle richieste		Tracciabilità di tutte le fasi del procedimento	Regolamentazione			Verifica adozione della procedura
5E	Autorizzazione uso spazi comunali	Scarsa trasparenza/poca pubblicità dell'opportunità	Rischio minimo	Formalizzazione delle attività di pubblicizzazione da effettuare Definizione criteri per assegnazione dei beni e modalità di accesso	Trasparenza	In atto	Responsabile Servizio Segreteria, Affari generali	Tempestiva pubblicazione nei diversi canali telematici individuati
		Disomogeneità delle valutazioni nella verifica delle richieste		Creazione dell'elenco delle associazioni o altri soggetti potenzialmente beneficiari Applicazione regolamento di assegnazione sale e spazi pubblici Explicitazione della documentazione necessaria per l'ottenimento del beneficio	Regolamentazione			Verifica adozione della procedura
6E	Alienazione di beni immobili e di diritti	Disomogeneità delle valutazioni	Rischio medio	Formalizzazione della procedura di alienazione	Regolamentazione	In atto	Responsabile Servizio Segreteria, Affari generali	Verifica adozione della procedura

		Scarsa trasparenza/poca pubblicità dell'opportunità		Formalizzazione delle attività di pubblicizzazione da effettuare			Responsabile Ufficio Urbanistica ed Edilizia Privata	procedura
7E	Procedure espropriative	Indebita interpretazione delle norme al fine di agevolare taluni soggetti	Rischio critico	Tracciabilità di tutte le fasi del procedimento	Regolamentazione	In atto	Responsabile Ufficio Lavori pubblici e patrimonio	Verifica adozione della procedura
		Alterazione corretto svolgimento dell'istruttoria al fine di agevolare o penalizzare taluni soggetti						

F) Controlli, verifiche, ispezioni e sanzioni								
N.	PROCESSO	EVENTO RISCHIOSO	Esito livello di rischio	Descrizione delle misure	Tipologia della misura	Tempi di realizzazione	Titolare della misura	Risultato atteso/indicatori
1F	Controllo SCIA in materia edilizia	Disomogeneità delle valutazioni	Rischio critico	Procedura formalizzata e informatizzata che garantisca la tracciabilità dell'operato	Regolamentazione	In atto	Responsabile Ufficio Urbanistica ed Edilizia Privata	Verifica adozione della procedura
		Non rispetto delle scadenze temporali		Monitoraggio periodico dei tempi di realizzazione dei controlli Creazione di supporti operativi per la effettuazione dei controlli	Controllo			Verifica tempistiche e modalità di controllo
2F	Accertamenti e controlli sull'attività edilizia (abusi)	Alterazione corretto svolgimento dell'istruttoria al fine di agevolare o penalizzare taluni soggetti	Rischio critico	Procedura formalizzata a livello di Ente per la gestione delle segnalazioni esterne o di uffici interni ed effettuazione dei relativi controlli per i provvedimenti conseguenti Formalizzazione di criteri per la verifica di ufficio	Regolamentazione	In atto	Responsabile Ufficio Urbanistica ed Edilizia Privata	Verifica adozione della procedura
		Non rispetto delle scadenze temporali		Monitoraggio periodico dei tempi di realizzazione dei controlli Differenziazione delle modalità di intervento a seconda della gravità potenziale dell'abuso (urgenza)	Controllo			Verifica tempistiche e modalità di controllo
		Alterazione o omissione delle verifiche e dei controlli al fine di favorire taluni soggetti		Formalizzazione degli elementi minimi da rilevare nell'eventuale sopralluogo per la definizione del verbale istruttoria puntuale dello storico delle pratiche edilizie presentate relative all'edificio verificato	Trasparenza			Rispetto delle check list Verifica presenza informazione oggetto di pubblicazione
3F	Controllo SCIA in materia commerciale e attività produttive	Alterazione corretto svolgimento dell'istruttoria al fine di agevolare o penalizzare taluni soggetti	Rischio medio	Procedura formalizzata e informatizzata che garantisca la tracciabilità dell'operato Monitoraggio periodico dei tempi di realizzazione dei controlli	Regolamentazione	In atto	Responsabile Ufficio attività economiche e produttive	Verifica adozione della procedura
		Non rispetto delle scadenze temporali		Alterazione o omissione delle verifiche e dei controlli al fine di favorire taluni soggetti	Formalizzazione dei criteri statistici per la creazione del campione di pratiche da controllare, con priorità per alcune tipologie di pratiche			Controllo
4F	Controlli/accertamenti sui tributi/entrate	Assenza di criteri di campionamento	Rischio critico	Controllo puntuale delle situazioni come da regolamento o definizione di criteri predeterminati per il controllo a campione	Regolamentazione	In atto	Responsabile Servizio Entrate e Tributi Responsabile Servizio Finanziario	Verifica adozione della procedura Rispetto delle check list
		Disomogeneità delle valutazioni		Formalizzazione di linee guida per i controlli da effettuare	Controllo			Verifica dei tempi e del numero di controlli effettuati
		Non rispetto delle scadenze temporali		Monitoraggio dei tempi di evasione dei controlli				
5F	Accertamenti relativi alla residenza	Disomogeneità delle valutazioni	Rischio medio	Verifica preliminare documentazione presentata. Tracciabilità di tutte le fasi del procedimento	Regolamentazione	In atto	Ufficiale di Anagrafe	Verifica adozione della procedura
		Non rispetto delle scadenze temporali		Controllo puntuale tempistiche di lavorazione Controllo puntuale in back-office	Controllo			Verifica tempistiche e modalità di controllo Rispetto delle check list
6F	Gestione dell'iter dei verbali per infrazioni al codice della strada	Disomogeneità dolosa delle valutazioni	Rischio critico	Monitoraggio dei verbali annullati Monitoraggio dei ricorsi e al loro esito	Controllo	In atto	Responsabile Servizio di Polizia Municipale	Verifica tempistiche e modalità di controllo Rispetto delle check list
		Non rispetto delle scadenze temporali		Monitoraggio dei verbali che per motivi temporali risultano prescritti				

7F	Gestione della videosorveglianza del territorio	Violazione della privacy	Rischio medio	Rispetto Regolamento e Disciplinare Sistema Videosorveglianza	Regolamentazione	In atto	Responsabile Servizio di Polizia Municipale	Verifica adozione della procedura
		Fuga di notizie verso la stampa di informazioni riservate		Formalizzazione di una linea guida che identifica le sole persone abilitate a comunicare con la stampa				

G) Incarichi e nomine

N.	PROCESSO	EVENTO RISCHIOSO	Esito livello di rischio	Descrizione delle misure	Tipologia della misura	Tempi di realizzazione	Titolare della misura	Risultato atteso/indicatori
1G	Designazione dei rappresentanti dell'ente presso enti, società e fondazioni	Scarsa trasparenza nell'attribuzione delle nomine politiche	Rischio critico	Procedura formalizzata che garantisca l'effettuazione di tutte le attività previste dalla norma	Trasparenza	In atto	Responsabile Servizio Segreteria, Affari generali	Verifica pubblicazione informazioni e dati ai fini della nomina
		Disomogeneità di valutazione nella individuazione del soggetto destinatario		Creazione di griglie per la valutazione	Regolamentazione			Verifica adozione della procedura
		Scarso controllo del possesso dei requisiti dichiarati		Creazione di supporti operativi (autodichiarazioni) per il controllo dei requisiti	Controllo			Verifica acquisizione supporti operativi per i controlli necessari
2G	Incarichi di progettazione tramite affidamento diretto	Indebita interpretazione delle norme al fine di agevolare taluni soggetti	Rischio critico	Adeguata formazione tecnico/giuridica al personale coinvolto nel processo	Formazione	In atto	Responsabile Ufficio Lavori pubblici e patrimonio	Numero di partecipanti ai corsi su numero di soggetti coinvolti nel processo
		Nomina di soggetti non in possesso dei requisiti previsti dalla legge		Riduzione discrezionalità decisore	Controllo			Predisposizione di check list
		Scarsa trasparenza dell'operato		Formalizzazione dei criteri di rotazione	Rotazione			Verifica numero di incarichi/pratiche ruotate sul totale
		Inosservanza delle regole procedurali a garanzia della trasparenza e dell'imparzialità.		Tracciabilità di tutte le fasi del procedimento	Regolamentazione			Verifica adozione della procedura
3G	Incarichi di progettazione tramite confronto concorrenziale	Indebita interpretazione delle norme al fine di agevolare taluni soggetti	Rischio critico	Adeguata formazione tecnico/giuridica al personale coinvolto nel processo	Formazione	In atto	Responsabile Ufficio Lavori pubblici e patrimonio	Numero di partecipanti ai corsi su numero di soggetti coinvolti nel processo
		Scarsa trasparenza dell'operato		Formalizzazione dei criteri di rotazione	Rotazione			Verifica numero di incarichi/pratiche ruotate sul totale
		Inosservanza delle regole procedurali a garanzia della trasparenza e dell'imparzialità.		Tracciabilità di tutte le fasi del procedimento	Regolamentazione			Verifica adozione della procedura
4G	Incarichi di progettazione tramite procedure ordinarie (procedura aperta, ristretta) – procedura negoziata s/bando per ragioni di estrema urgenza	Indebita interpretazione delle norme al fine di agevolare taluni soggetti	Rischio critico	Adeguata formazione tecnico/giuridica al personale coinvolto nel processo	Formazione	In atto	Responsabile Ufficio Lavori pubblici e patrimonio	Numero di partecipanti ai corsi su numero di soggetti coinvolti nel processo
		Inosservanza delle regole procedurali a garanzia della trasparenza e dell'imparzialità.		Tracciabilità di tutte le fasi del procedimento	Regolamentazione			Verifica adozione della procedura
5G	Incarichi e consulenze professionali	Scarsa trasparenza dell'affidamento dell'incarico/consulenza	Rischio critico	Principio della rotazione degli incarichi	Rotazione	In atto	Responsabili di tutti i Servizi	Verifica numero di incarichi/pratiche ruotate sul totale
				Pubblicazione di richieste di offerta/bandi Predisposizione di indirizzi per l'affidamento di incarichi di consulenza e collaborazione	Trasparenza			Verifica pubblicazione degli atti e delle informazioni previste dalla normativa

	Disomogeneità di valutazione nella individuazione del soggetto destinatario		Creazione di griglie per la valutazione	Regolamentazione		Predisposizione di griglie secondo i criteri previsti dalla normativa
	Scarso controllo del possesso dei requisiti dichiarati		Creazione di supporti operativi per l'effettuazione dei controlli dei requisiti	Controllo		Utilizzo degli strumenti operativi e successiva verifica dei requisiti

H) Affari legali e contenzioso

N.	PROCESSO	EVENTO RISCHIOSO	Esito livello di rischio	Descrizione delle misure	Tipologia della misura	Tempi di realizzazione	Titolare della misura	Risultato atteso/indicatori
1H	Affidamento rappresentanza legale dell'ente ad avvocati esterni	Scarso trasparenza dell'affidamento dell'incarico	Rischio critico	Adozione del regolamento per l'affidamento di incarichi di patrocinio/consulenza legale a professionisti esterni	Regolamentazione	In atto	Responsabile Servizio Segreteria, Affari generali	Verifica adozione della procedura
				Istituzione albo di professionisti legali esterni cui attingere	Rotazione			Verifica numero di incarichi/pratiche ruotate sul totale
2H	Gestione sinistri	Alterazione corretto svolgimento dell'istruttoria	Rischio basso	Tracciabilità di tutte le fasi del procedimento	Regolamentazione	In atto	Responsabile Ufficio Lavori pubblici e patrimonio	Verifica adozione della procedura

AREA RISCHIO SPECIFICO

I) Governo del territorio

N.	PROCESSO	EVENTO RISCHIOSO	Esito livello di rischio	Descrizione delle misure	Tipologia della misura	Tempi di realizzazione	Titolare della misura	Risultato atteso/indicatori
1I	Pianificazione urbanistica generale: Piani urbanistici generali	Adozione di modificazioni al piano in contrasto con gli obiettivi generali di tutela e sviluppo del territorio cui il piano è preposto	Rischio critico	Tracciabilità di tutte le fasi del procedimento	Regolamentazione	In atto	Responsabile Ufficio Urbanistica ed Edilizia Privata	Verifica adozione della procedura
		Alterazione corretto svolgimento dell'istruttoria al fine di agevolare o penalizzare taluni soggetti		Trasparenza	Verifica presenza dell'atto oggetto di pubblicazione			
		Mancato rispetto obblighi di pubblicazione		Effettuazione delle pubblicazioni necessarie nei termini previsti dalla normativa				
2I	Pianificazione urbanistica attuativa: Piani attuativi e varianti urbanistiche di iniziativa pubblica e privata	Disomogeneità delle valutazioni	Rischio critico	Tracciabilità di tutte le fasi del procedimento	Regolamentazione	In atto	Responsabile Ufficio Urbanistica ed Edilizia Privata	Verifica adozione della procedura
		Non rispetto delle scadenze temporali		Monitoraggio dei tempi di istruttoria delle istanze				
3I	Rilascio titoli abilitativi edilizi	Disomogeneità delle valutazioni	Rischio alto	Tracciabilità di tutte le fasi del procedimento	Controllo	In atto	Responsabile Ufficio Urbanistica ed Edilizia Privata	Compilazione di check list puntuale per istruttoria

		Non rispetto delle scadenze temporali		Tracciabilità di tutte le fasi del procedimento	Regolamentazione			Verifica adozione della procedura
41	Rilascio certificato di destinazione urbanistica	Disomogeneità delle valutazioni	Rischio basso	Esplicitazione della documentazione necessaria per l'attivazione delle pratiche Procedura formalizzata di gestione dell'iter, con evidenza della conformità urbanistica e della idoneità delle opere di urbanizzazione primarie e dello scomputo degli oneri concessori	Regolamentazione	In atto	Responsabile Ufficio Urbanistica ed Edilizia Privata	Verifica adozione della procedura
		Indebita interpretazione delle norme al fine di agevolare taluni soggetti						
		Non rispetto delle scadenze temporali						

J) Altri Servizi

N.	PROCESSO	EVENTO RISCHIOSO	Esito livello di rischio	Descrizione delle misure	Tipologia della misura	Tempi di realizzazione	Titolare della misura	Risultato atteso/indicatori
J1	Gestione del protocollo	Non rispetto delle scadenze temporali	Rischio minimo	Tracciabilità di tutte le fasi del procedimento	Regolamentazione	In atto	Responsabile Servizio Segreteria, Affari generali	Verifica adozione della procedura
J2	Funzionamento organi collegiali	Violazione delle norme per interesse di parte	Rischio basso	Tracciabilità di tutte le fasi del procedimento	Regolamentazione	In atto	Responsabile Servizio Segreteria, Affari generali	Verifica adozione della procedura
J3	Istruttoria delle deliberazioni	Violazione delle norme procedurali	Rischio basso	Tracciabilità di tutte le fasi del procedimento	Regolamentazione	In atto	Responsabili di tutti i Servizi	Verifica adozione della procedura
J4	Pubblicazione delle deliberazioni	Violazione delle norme procedurali	Rischio basso	Effettuazione delle pubblicazioni necessarie nei termini previsti dalla normativa	Trasparenza	In atto	Responsabile Servizio Segreteria, Affari generali	Verifica pubblicazione informazioni e dati ai fini della nomina
J5	Formazione di determinazioni, decreti ed altri atti amministrativi	Violazione delle norme per interesse di parte	Rischio basso	Tracciabilità di tutte le fasi del procedimento	Regolamentazione	In atto	Responsabili di tutti i Servizi	Verifica adozione della procedura

Comune di Castelnuovo
Elenco degli obblighi di pubblicazione in "Amministrazione Trasparente" - Allegato G) al Piano Integrato Attività e Organizzazione 2026-2028

	Denominazione sotto-sezione 2 livello (Tipologie di dati)	Riferimento normativo	Denominazione del singolo obbligo	Contenuti dell'obbligo	Ufficio competente	Durata della pubblicazione	Aggiornamento
Disposizioni generali	Piano triennale per la prevenzione della corruzione e della trasparenza	Art. 10, c. 8, lett. a), d.lgs. n. 33/2013	Piano triennale per la prevenzione della corruzione e della trasparenza (PTPCT)	Piano triennale per la prevenzione della corruzione e della trasparenza e suoi allegati, le misure integrative di prevenzione della corruzione individuate ai sensi dell'articolo 1, comma 2, bis della legge n. 190 del 2012, (MOG 231)	Segretario comunale in qualità di Responsabile della Prevenzione della Corruzione	5 anni	Annuale
	Atti generali	L.R. n. 10/2014 e ss.mm., art. 12, co. 1 e 2 Art. 12, c. 1, d.lgs. n. 33/2013	Riferimenti normativi su organizzazione e attività	Riferimenti normativi con i relativi <i>link</i> alle norme di legge statale pubblicate nella banca dati "Normattiva" che regolano l'istituzione, l'organizzazione e l'attività delle pubbliche amministrazioni	Segretario comunale e/o Responsabili degli Uffici in base alla materia	5 anni	Tempestivo (semestrale)
			Atti amministrativi generali	Direttive, circolari, programmi, istruzioni e ogni atto che dispone in generale sulla organizzazione, sulle funzioni, sugli obiettivi, sui procedimenti, ovvero nei quali si determina l'interpretazione di norme giuridiche che riguardano o dettano disposizioni per l'applicazione di esse	Segretario comunale		
			Documenti di programmazione strategico-gestionale	Direttive ministri, documento di programmazione, obiettivi strategici in materia di prevenzione della corruzione e trasparenza	Segretario comunale e/o Responsabili degli Uffici in base alla materia		
		Statuti e leggi regionali	Estremi e testi ufficiali aggiornati degli Statuti e delle norme di legge regionali, che regolano le funzioni, l'organizzazione e lo svolgimento delle attività di competenza dell'amministrazione	Segretario comunale			
		Codice disciplinare e codice di condotta	Codice disciplinare, recante l'indicazione delle infrazioni del codice disciplinare e relative sanzioni (pubblicazione on line in alternativa all'affissione in luogo accessibile a tutti - art. 7, l. n. 300/1970) Codice di condotta inteso quale codice di comportamento	Segretario comunale			
L.R. n. 10/2014 e ss.mm., art. 12, co. 1 e 2 Art. 55, c. 2, d.lgs. n. 165/2001 Art. 12, c. 1, d.lgs. n. 33/2013					5 anni	Tempestivo (semestrale)	
Titolari di incarichi politici, di amministrazione, di direzione o di governo	L.R. n. 10/2014 e ss.mm. Art. 13, c. 1, lett. a), d.lgs. n. 33/2013	Titolari di incarichi politici di cui all'art. 14, co. 1, del dlgs n. 33/2013	Organi di indirizzo politico e di amministrazione e gestione, con l'indicazione delle rispettive competenze	a) Atto di nomina o di proclamazione, con l'indicazione della durata dell'incarico o del mandato elettivo b) Curriculum vitae c) Compensi di qualsiasi natura connessi all'assunzione della carica d) Importi di viaggi di servizio e missioni pagati con fondi pubblici e) Dati relativi all'assunzione di altre cariche, presso enti pubblici o privati, e relativi compensi a qualsiasi titolo corrisposti f) Altri eventuali incarichi con oneri a carico della finanza pubblica e indicazione dei compensi spettanti	Ufficio Segreteria Servizio Finanziario	5 anni	Tempestivo (semestrale)
	L.R. n. 10/2014 e ss.mm., art. 13, co 1, lett. a), art. 14, co. 1					Fino a 3 anni successivi alla cessazione	
	Art. 14, c. 1, lett. a), d.lgs. n. 33/2013						
			Atto di nomina, con l'indicazione della durata dell'incarico				

Comune di Castelnuovo
Elenco degli obblighi di pubblicazione in "Amministrazione Trasparente" - Allegato G) al Piano Integrato Attività e Organizzazione 2026-2028

	Denominazione sotto-sezione 2 livello (Tipologie di dati)	Riferimento normativo	Denominazione del singolo obbligo	Contenuti dell'obbligo	Ufficio competente	Durata della pubblicazione	Aggiornamento
Organizzazione		L.R. n. 10/2014 e ss.mm., art. 13, co 1, lett. a), art. 14, co. 1 bis Art. 14, c. 1, lett. a), d.lgs. n. 33/2013	Cessati dall'incarico (documentazione da pubblicare sul sito web)	a) Curriculum vitae b) Compensi di qualsiasi natura connessi all'assunzione della carica c) Importi di viaggi di servizio e missioni pagati con fondi pubblici d) Dati relativi all'assunzione di altre cariche, presso enti pubblici o privati, e relativi compensi a qualsiasi titolo corrisposti e) Altri eventuali incarichi con oneri a carico della finanza pubblica e indicazione dei compensi spettanti	Ufficio Segreteria Servizio Finanziario	Fino a 3 anni successivi alla cessazione	Nessuno
	Sanzioni per mancata comunicazione dei dati	L.R. n. 10/2014 e ss.mm., art. 13, co 1, lett. a), art. 14, co. 1 bis Art. 47, c. 1, d.lgs. n. 33/2013	Sanzioni per mancata o incompleta comunicazione dei dati da parte dei titolari di incarichi politici, di amministrazione, di direzione o di governo	Provvedimenti sanzionatori a carico del responsabile della mancata o incompleta comunicazione dei dati di cui all'articolo 14, concernenti la situazione patrimoniale complessiva del titolare dell'incarico al momento dell'assunzione della carica, la titolarità di imprese, le partecipazioni azionarie proprie nonchè tutti i compensi cui dà diritto l'assunzione della carica	Ufficio Segreteria	5 anni	Tempestivo (semestrale)
	Articolazione degli uffici	L.R. n. 10/2014 e ss.mm., art. 13, co 1, lett. b) e c) Art. 13, c. 1, lett. c), d.lgs. n. 33/2013	Articolazione degli uffici	Indicazione delle competenze di ciascun ufficio, anche di livello dirigenziale non generale, i nomi dei dirigenti responsabili dei singoli uffici	Ufficio Personale	5 anni	Tempestivo (semestrale)
		L.R. n. 2/2012, art. 4 L.R. n. 10/2014 e ss.mm., art. 13, co 1, lett. b) e c) Art. 13, c. 1, lett. c), d.lgs. n. 33/2013 L.R. n. 2/2012, art. 4	Organigramma	Illustrazione in forma semplificata, ai fini della piena accessibilità e comprensibilità dei dati, dell'organizzazione dell'amministrazione, mediante l'organigramma o analoghe rappresentazioni grafiche. Nomi dei Dirigenti responsabili degli Uffici	Ufficio Personale	5 anni	Tempestivo (semestrale)
	Telefono e posta elettronica	L.R. n. 10/2014 e ss.mm., art. 13, co. 1, lett. d) Art. 13, c. 1, lett. d), d.lgs. n. 33/2013	Telefono e posta elettronica	Elenco completo dei numeri di telefono e delle caselle di posta elettronica istituzionali e delle caselle di posta elettronica certificata dedicate, cui il cittadino possa rivolgersi per qualsiasi richiesta inerente i compiti istituzionali	Ufficio Segreteria	5 anni	Tempestivo (semestrale)
		L.R. n. 10/2014 e ss.mm., art. 39 undecies		Estremi degli atti di conferimento di incarichi di collaborazione o di consulenza a soggetti esterni a qualsiasi titolo (compresi quelli affidati con contratto di collaborazione coordinata e continuativa) con indicazione dei soggetti percettori, della ragione dell'incarico e dell'ammontare erogato Per ciascun titolare di incarico: 1) curriculum vitae, redatto in conformità al vigente modello europeo			

Comune di Castelnuovo
Elenco degli obblighi di pubblicazione in "Amministrazione Trasparente" - Allegato G) al Piano Integrato Attività e Organizzazione 2026-2028

	Denominazione sotto-sezione 2 livello (Tipologie di dati)	Riferimento normativo	Denominazione del singolo obbligo	Contenuti dell'obbligo	Ufficio competente	Durata della pubblicazione	Aggiornamento
Consulenti e collaboratori	Titolari di incarichi di collaborazione o consulenza	L.P. n. 23/1990 e ss.mm., art. 2 e 3 L.P. 4/2014 Art. 53, c. 14, d.lgs. n. 165/2001	Consulenti e collaboratori	2) dati relativi allo svolgimento di incarichi o alla titolarità di cariche in enti di diritto privato regolati o finanziati dalla pubblica amministrazione o allo svolgimento di attività professionali 3) compensi comunque denominati, relativi al rapporto di lavoro, di consulenza o di collaborazione (compresi quelli affidati con contratto di collaborazione coordinata e continuativa), con specifica evidenza delle eventuali componenti variabili o legate alla valutazione del risultato Tabelle relative agli elenchi dei consulenti con indicazione di oggetto, durata e compenso dell'incarico (comunicate alla Funzione pubblica) Attestazione dell'avvenuta verifica dell'insussistenza di situazioni, anche potenziali, di conflitto di interesse	Responsabili degli Uffici	fino a 3 anni successivi alla cessazione	Tempestivo, entro 3 mesi dalla nomina
	Titolari di incarichi dirigenziali amministrativi di vertice	L.R. n. 10/2014 e ss.mm., art. 14 Art. 4-bis del D.P.Reg. 1 febbraio 2005, n. 2/L e ss.mm. Art. 20, co. 3 del d.lgs.n. 39/2013 Art. 14, c. 1, lett. a) e c. 1-bis.	Incarichi amministrativi di vertice	Per ciascun titolare di incarico: Atto di conferimento, con l'indicazione della durata dell'incarico a) Curriculum vitae, redatto in conformità al vigente modello europeo b) Dati relativi all'assunzione di altre cariche, presso enti pubblici o privati, e relativi compensi a qualsiasi titolo corrisposti c) Altri eventuali incarichi con oneri a carico della finanza pubblica e indicazione dei compensi spettanti d) Dichiarazione sulla insussistenza di una delle cause di inconferibilità dell'incarico e) Dichiarazione sulla insussistenza di una delle cause di incompatibilità al conferimento dell'incarico f) Ammontare complessivo degli emolumenti percepiti a carico della finanza pubblica	Ufficio Personale	fino a 3 anni successivi alla cessazione	Tempestivo (annuale lettera f - non oltre il 30 marzo)
	Titolari di incarichi dirigenziali (dirigenti non generali)	L.R. n. 10/2014 e ss.mm, art. 14 Art. 4-bis del D.P.Reg. 1 febbraio 2005, n. 2/l e ss.mm Art. 14, c. 1, lett. a) e c. 1-bis, d.lgs. n. 33/2013 Art. 20, c. 3, d.lgs. n. 39/2013	Incarichi dirigenziali, a qualsiasi titolo conferiti, ivi inclusi quelli conferiti discrezionalmente dall'organo di indirizzo politico senza procedure pubbliche di selezione e titolari di posizione organizzativa con funzioni dirigenziali	Per ciascun titolare di incarico: a) Atto di conferimento, con l'indicazione della durata dell'incarico b) Curriculum vitae, redatto in conformità al vigente modello europeo c) Dati relativi all'assunzione di altre cariche, presso enti pubblici o privati, e relativi compensi a qualsiasi titolo corrisposti d) Altri eventuali incarichi con oneri a carico della finanza pubblica e indicazione dei compensi spettanti e) Dichiarazione sulla insussistenza di una delle cause di inconferibilità dell'incarico f) Dichiarazione sulla insussistenza di una delle cause di incompatibilità al conferimento dell'incarico g) Ammontare complessivo degli emolumenti percepiti a carico della finanza pubblica	Ufficio Personale	5 anni	Tempestivo (annuale lettera f, annuale lettera g - non oltre il 30 marzo)
	Dirigenti cessati	L.R. n. 10/2014 e ss.nm. Art. 20, c. 3, d.lgs. n. 39/2013 Art. 14, c. 1, lett. a), d.lgs. n. 33/2013	Dirigenti cessati dal rapporto di lavoro (documentazione da pubblicare sul sito web)	a) Atto di nomina o di proclamazione, con l'indicazione della durata dell'incarico o del mandato elettivo b) Curriculum vitae c) Dati relativi all'assunzione di altre cariche, presso enti pubblici o privati, e relativi compensi a qualsiasi titolo corrisposti d) Altri eventuali incarichi con oneri a carico della finanza pubblica e indicazione dei compensi spettanti	Ufficio Personale	5 anni	Nessuno

Comune di Castelnuovo
Elenco degli obblighi di pubblicazione in "Amministrazione Trasparente" - Allegato G) al Piano Integrato Attività e Organizzazione 2026-2028

	Denominazione sottosezione 2 livello (Tipologie di dati)	Riferimento normativo	Denominazione del singolo obbligo	Contenuti dell'obbligo	Ufficio competente	Durata della pubblicazione	Aggiornamento
Personale	Posizioni organizzative	L.R. n. 10/2014 e ss.nm., art. 1, co. 1 Art. 14, c. 1-quinquies., d.lgs. n. 33/2013	Posizioni organizzative	Curricula dei titolari di posizioni organizzative redatti in conformità al vigente modello europeo	Ufficio personale	5 anni	Tempestivo (semestrale)
	Dotazione organica	L.R. n. 10/2014 e ss.nm. Art. 4-bis del D.P.Reg. 1 febbraio 2005, n. 2/L e ss.mm	Conto annuale del personale	Conto annuale del personale e relative spese sostenute, nell'ambito del quale sono rappresentati i dati relativi alla dotazione organica e al personale effettivamente in servizio e al relativo costo, con l'indicazione della distribuzione tra le diverse qualifiche e aree professionali, con particolare riguardo al personale assegnato agli uffici di diretta collaborazione con gli organi di indirizzo politico	Ufficio Personale	5 anni	Annuale
			Costo personale tempo indeterminato	Costo complessivo del personale a tempo indeterminato in servizio, articolato per aree professionali, con particolare riguardo al personale assegnato agli uffici di diretta collaborazione con gli organi di indirizzo politico			
	Tassi di assenza	L.R. n. 10/2014 e ss.nm. Art. 4 del D.P.Reg. 1 febbraio 2005, n. 2/L e ss.mm.	Tassi di assenza trimestrali	Tassi di assenza del personale distinti per uffici di livello dirigenziale	Ufficio Personale	5 anni	Trimestrale
	Incarichi conferiti e autorizzati ai dipendenti (dirigenti e non dirigenti)	L.R. n. 10/2014 e ss.nm. Art. 18, d.lgs. n. 33/2013 Art. 53, c. 14, d.lgs. n. 165/2001	Incarichi conferiti e autorizzati ai dipendenti (dirigenti e non dirigenti)	Elenco degli incarichi conferiti o autorizzati a ciascun dipendente (dirigente e non dirigente), con l'indicazione dell'oggetto, della durata e del compenso spettante per ogni incarico	Ufficio Personale	5 anni	Tempestivo (semestrale)
	Contrattazione collettiva	L.R. n. 10/2014 e ss.nm. Art. 21, c. 1, d.lgs. n. 33/2013 Art. 47, c. 8, d.lgs. n. 165/2001	Contrattazione collettiva	Riferimenti necessari per la consultazione dei contratti e accordi collettivi nazionali ed eventuali interpretazioni autentiche	Ufficio Personale	5 anni	Tempestivo (semestrale)
	Contrattazione integrativa	L.R. n. 10/2014 e ss.nm. Art. 21, c. 2, d.lgs. n. 33/2013	Contratti integrativi	Contratti integrativi stipulati, con la relazione tecnico-finanziaria e quella illustrativa, certificate dagli organi di controllo (collegio dei revisori dei conti, collegio sindacale, uffici centrali di bilancio o analoghi organi previsti dai rispettivi ordinamenti)	Ufficio Personale	5 anni	Tempestivo (semestrale)
		L.R. n. 10/2014 e ss.nm.		a) Nominativi b) Curricula			

Comune di Castelnuovo
Elenco degli obblighi di pubblicazione in "Amministrazione Trasparente" - Allegato G) al Piano Integrato Attività e Organizzazione 2026-2028

	Denominazione sotto-sezione 2 livello (Tipologie di dati)	Riferimento normativo	Denominazione del singolo obbligo	Contenuti dell'obbligo	Ufficio competente	Durata della pubblicazione	Aggiornamento
	OIV	Art. 10, c. 8, lett. c), d.lgs. n. 33/2013 Par. 14.2, delib. CIVIT n. 12/2013	OIV	c) Compensi	Ufficio Segreteria	5 anni	Tempestivo (semestrale)
Bandi di concorso		L.R. n. 10/2014 e ss.nm. Art. 19, d.lgs. n. 33/2013	Bandi di concorso	Bandi di concorso per il reclutamento, a qualsiasi titolo, di personale presso l'amministrazione nonché i criteri di valutazione della Commissione e le tracce delle prove scritte	Ufficio Personale	5 anni	Tempestivo (semestrale)
Performance	Piano della Performance	L.R. n. 10/2014 e ss.nm., art. 1, co. 1, lett. b)	Piano della Performance/Piano esecutivo di gestione	Piano della Performance (art. 10, d.lgs. 150/2009) Piano esecutivo di gestione (per gli enti locali) (art. 169, c. 3-bis, d.lgs. n. 267/2000)	Servizio Finanziario	5 anni	Tempestivo (semestrale)
	Ammontare complessivo dei premi	L.R. n. 10/2014 e ss.nm., art. 1, co. 1, lett. f)	Ammontare complessivo dei premi	Ammontare complessivo dei premi collegati alla performance stanziati e ammontare dei premi effettivamente distribuiti	Ufficio Personale	5 anni	Tempestivo (semestrale)
	Dati relativi ai premi	L.R. n. 10/2014 e ss.nm., art. 1, co. 1, lett. f)	Dati relativi ai premi	a) Criteri definiti nei sistemi di misurazione e valutazione della performance per l'assegnazione del trattamento accessorio b) Distribuzione del trattamento accessorio, in forma aggregata, al fine di dare conto del livello di selettività utilizzato nella distribuzione dei premi e degli incentivi c) Grado di differenziazione dell'utilizzo della premialità sia per i dirigenti sia per i dipendenti	Ufficio Personale	5 anni	Tempestivo (semestrale)
	Enti pubblici vigilati	L.R. n. 10/2014 e ss.nm., art. 1, co. 1, lett. b) Art. 22, c. 1, lett. a), d.lgs. n. 33/2013 Art. 20, co. 3 e art. 22, co. 3, d.lgs. n. 39/2013	Enti pubblici vigilati	Elenco degli enti pubblici, comunque denominati, istituiti, vigilati e finanziati dall'amministrazione ovvero per i quali l'amministrazione abbia il potere di nomina degli amministratori dell'ente, con l'indicazione delle funzioni attribuite e delle attività svolte in favore dell'amministrazione o delle attività di servizio pubblico affidate Per ciascuno degli enti: 1) ragione sociale 2) misura dell'eventuale partecipazione dell'amministrazione 3) durata dell'impegno 4) onere complessivo a qualsiasi titolo gravante per l'anno sul bilancio dell'amministrazione 5) numero dei rappresentanti dell'amministrazione negli organi di governo e trattamento economico complessivo a ciascuno di essi spettante (con l'esclusione dei rimborsi per vitto e alloggio) 6) risultati di bilancio degli ultimi tre esercizi finanziari 7) incarichi di amministratore dell'ente e relativo trattamento economico complessivo (con l'esclusione dei rimborsi per vitto e alloggio) Dichiarazione sulla insussistenza di una delle cause di inconferibilità dell'incarico Dichiarazione sulla insussistenza di una delle cause di incompatibilità al conferimento dell'incarico Collegamento con i siti istituzionali degli enti pubblici vigilati	Servizio Finanziario	5 anni	Annuale
		L.R. n. 10/2014 e ss.nm. Art. 22, c. 1, lett. b), d.lgs. n. 33/2013		Elenco delle società di cui l'amministrazione detiene direttamente quote di partecipazione anche minoritaria, con l'indicazione dell'entità, delle funzioni attribuite e delle attività svolte in favore dell'amministrazione o delle attività di servizio pubblico affidate, ad esclusione delle società, partecipate da amministrazioni pubbliche, con azioni quotate in mercati regolamentati italiani o di altri paesi dell'Unione europea, e loro controllate. (art. 22, c. 6, d.lgs. n. 33/2013) Per ciascuna delle società: 1) ragione sociale 2) misura dell'eventuale partecipazione dell'amministrazione			

Comune di Castelnuovo
Elenco degli obblighi di pubblicazione in "Amministrazione Trasparente" - Allegato G) al Piano Integrato Attività e Organizzazione 2026-2028

	Denominazione sotto-sezione 2 livello (Tipologie di dati)	Riferimento normativo	Denominazione del singolo obbligo	Contenuti dell'obbligo	Ufficio competente	Durata della pubblicazione	Aggiornamento
Enti controllati	Società partecipate	33/2013 Art. 20, d.lgs. n. 39/2013	Dati società partecipate	3) durata dell'impegno 4) onere complessivo a qualsiasi titolo gravante per l'anno sul bilancio dell'amministrazione 5) numero dei rappresentanti dell'amministrazione negli organi di governo e trattamento economico complessivo a ciascuno di essi spettante 6) risultati di bilancio degli ultimi tre esercizi finanziari 7) incarichi di amministratore della società e relativo trattamento economico complessivo Dichiarazione sulla insussistenza di una delle cause di inconfiribilità dell'incarico Dichiarazione sulla insussistenza di una delle cause di incompatibilità al conferimento dell'incarico Collegamento con i siti istituzionali delle società partecipate	Servizio Finanziario	5 anni	Annuale
		Art. 20, c. 3, d.lgs. n. 39/2013 Art. 20, c. 3, d.lgs. n. 39/2014 Art. 22, c. 3, d.lgs. n. 33/2013					
			L.R. n. 10/2014 e ss.nm., art. 1, co. 1, lett. b) Art. 22, c. 1. lett. d-bis, d.lgs. n. 33/2013 Art. 19, c. 7, d.lgs. n. 175/2016	Provvedimenti	1) Provvedimenti in materia di costituzione di società a partecipazione pubblica, acquisto di partecipazioni in società già costituite, gestione delle partecipazioni pubbliche, alienazione di partecipazioni sociali, quotazione di società a controllo pubblico in mercati regolamentati e razionalizzazione periodica delle partecipazioni pubbliche, previsti dal decreto legislativo adottato ai sensi dell'articolo 18 della legge 7 agosto 2015, n. 124 (art. 20 d.lgs 175/2016) 2) Provvedimenti con cui le amministrazioni pubbliche socie fissano obiettivi specifici, annuali e pluriennali, sul complesso delle spese di funzionamento, ivi comprese quelle per il personale, delle società controllate 3) Provvedimenti con cui le società a controllo pubblico garantiscono il concreto perseguimento degli obiettivi specifici, annuali e pluriennali, sul complesso delle spese di funzionamento	Servizio Finanziario	5 anni
	Enti di diritto privato controllati	L.R. 10/2014 e ss.mm Art. 22, c. 1 lett. c) e co. 2, d.lgs. n. 33/2013 Art. 20, c. 3, d.lgs. n. 39/2013	Enti di diritto privato controllati	Elenco degli enti di diritto privato, comunque denominati, in controllo dell'amministrazione, con l'indicazione delle funzioni attribuite e delle attività svolte in favore dell'amministrazione o delle attività di servizio pubblico affidate Per ciascuno degli enti: 1) ragione sociale 2) misura dell'eventuale partecipazione dell'amministrazione 3) durata dell'impegno 4) onere complessivo a qualsiasi titolo gravante per l'anno sul bilancio dell'amministrazione 5) numero dei rappresentanti dell'amministrazione negli organi di governo e trattamento economico complessivo a ciascuno di essi spettante 6) risultati di bilancio degli ultimi tre esercizi finanziari 7) incarichi di amministratore dell'ente e relativo trattamento economico complessivo Dichiarazione sulla insussistenza di una delle cause di inconfiribilità dell'incarico Dichiarazione sulla insussistenza di una delle cause di incompatibilità al conferimento dell'incarico Collegamento con i siti istituzionali degli enti di diritto privato controllati	Servizio Finanziario	5 anni	Annuale

Comune di Castelnuovo
Elenco degli obblighi di pubblicazione in "Amministrazione Trasparente" - Allegato G) al Piano Integrato Attività e Organizzazione 2026-2028

Denominazione sotto-sezione 2 livello (Tipologie di dati)	Riferimento normativo	Denominazione del singolo obbligo	Contenuti dell'obbligo	Ufficio competente	Durata della pubblicazione	Aggiornamento
Rappresentazione grafica	L.R. n. 10/2014 e ss.mm. Art. 22, c. 1, lett. d), d.lgs. n. 33/2013	Rappresentazione grafica	Una o più rappresentazioni grafiche che evidenziano i rapporti tra l'amministrazione e gli enti pubblici vigilati, le società partecipate, gli enti di diritto privato controllati	Servizio Finanziario	5 anni	Annuale (art. 22, c. 1, d.lgs. n. 33/2013)
Tipologie di procedimento	L.P. n. 23/1992 e ss.mm, artt. 3 e 9 L.R. n. 10/2014 e ss.mm. Art. 35, c. 1, d.lgs. n. 33/2013 L.P. n. 23/1992 e ss.mm, artt. 3 e 9 L.R. n. 10/2014 e Art. 35, c. 1, lett. d), d.lgs. n.	Tipologie di procedimento	<p><u>Per ciascuna tipologia di procedimento:</u></p> <ol style="list-style-type: none"> 1) breve descrizione del procedimento con indicazione di tutti i riferimenti normativi utili 2) unità organizzative responsabili dell'istruttoria 3) l'ufficio del procedimento, unitamente ai recapiti telefonici e alla casella di posta elettronica istituzionale 4) ove diverso, l'ufficio competente all'adozione del provvedimento finale, con l'indicazione del nome del responsabile dell'ufficio unitamente ai rispettivi recapiti telefonici e alla casella di posta elettronica istituzionale 5) modalità con le quali gli interessati possono ottenere le informazioni relative ai procedimenti in corso che li riguardano 6) termine fissato in sede di disciplina normativa del procedimento per la conclusione con l'adozione di un provvedimento espresso e ogni altro termine procedimentale rilevante 7) procedimenti per i quali il provvedimento dell'amministrazione può essere sostituito da una dichiarazione dell'interessato ovvero il procedimento può concludersi con il silenzio-assenso dell'amministrazione 8) strumenti di tutela amministrativa e giurisdizionale, riconosciuti dalla legge in favore dell'interessato, nel corso del procedimento nei confronti del provvedimento finale ovvero nei casi di adozione del provvedimento oltre il termine predeterminato per la sua conclusione e i modi per attivarli 9) <i>link</i> di accesso al servizio on line, ove sia già disponibile in rete, o tempi previsti per la sua attivazione 10) modalità per l'effettuazione dei pagamenti eventualmente necessari, con i codici IBAN identificativi del conto di pagamento, ovvero di imputazione del versamento in Tesoreria, tramite i quali i soggetti versanti possono effettuare i pagamenti mediante bonifico bancario o postale, ovvero gli identificativi del conto corrente postale sul quale i soggetti versanti possono effettuare i pagamenti mediante bollettino postale, nonchè i codici identificativi del pagamento da indicare obbligatoriamente per il versamento 11) nome del soggetto a cui è attribuito, in caso di inerzia, il potere sostitutivo, nonchè modalità per attivare tale potere, con indicazione dei recapiti telefonici e delle caselle di posta elettronica istituzionale <p><u>Per i procedimenti ad istanza di parte:</u></p> <ol style="list-style-type: none"> 1) atti e documenti da allegare all'istanza e modulistica necessaria, compresi i fac-simile per le autocertificazioni 2) uffici ai quali rivolgersi per informazioni, orari e modalità di accesso con indicazione degli indirizzi, recapiti telefonici e caselle di posta elettronica istituzionale a cui presentare le istanze 	Ufficio Segreteria	5 anni	Tempestivo (semestrale)

Comune di Castelnuovo
Elenco degli obblighi di pubblicazione in "Amministrazione Trasparente" - Allegato G) al Piano Integrato Attività e Organizzazione 2026-2028

	Denominazione sotto-sezione 2 livello (Tipologie di dati)	Riferimento normativo	Denominazione del singolo obbligo	Contenuti dell'obbligo	Ufficio competente	Durata della pubblicazione	Aggiornamento
Provvedimenti	Provvedimenti organi indirizzo politico	L.R. n. 10/2014 e ss.mm., art. , co. 1, lett. g) Art. 23, c. 1, d.lgs. n. 33/2013 Art. 1, co. 16 della l. n. 190/2012	Provvedimenti organi indirizzo politico	Elenco dei provvedimenti, con particolare riferimento ai provvedimenti finali dei procedimenti di: scelta del contraente per l'affidamento di lavori, forniture e servizi, anche con riferimento alla modalità di selezione prescelta (<i>link</i> alla sotto-sezione "bandi di gara e contratti"); accordi stipulati dall'amministrazione con soggetti privati o con altre amministrazioni pubbliche.	Ufficio Segreteria	5 anni	Semestrale
	Provvedimenti dirigenti amministrativi	L.R. n. 10/2014 e ss.mm., art. , co. 1, lett. g) Art. 23, c. 1, d.lgs. n. 33/2013 Art. 1, co. 16 della l. n. 190/2012	Provvedimenti dirigenti amministrativi	Elenco dei provvedimenti, con particolare riferimento ai provvedimenti finali dei procedimenti di: scelta del contraente per l'affidamento di lavori, forniture e servizi, anche con riferimento alla modalità di selezione prescelta (<i>link</i> alla sotto-sezione "bandi di gara e contratti"); accordi stipulati dall'amministrazione con soggetti privati o con altre amministrazioni pubbliche.	Responsabili Uffici in base alla materia	5 anni	Semestrale
Bandi di gara e contratti	Informazioni sulle singole procedure in formato tabellare	Art. 1, c. 32, l. n. 190/2012 Art. 37, c. 1, lett. a) d.lgs. n. 33/2013 Art. 4 delib. Anac n. 39/2016	Dati previsti dall'articolo 1, comma 32, della legge 6 novembre 2012, n. 190 Informazioni sulle singole procedure	Link banca dati dell'Osservatorio Provinciale dei lavori pubblici e delle concessioni ai sensi dell'art. 4 bis della legge provinciale 31 maggio 2012 n. 10 che contiene: codice CIG, Struttura proponente, Oggetto del bando, Procedura di scelta del contraente, Elenco degli operatori invitati a presentare offerte/Numero di offerenti che hanno partecipato al procedimento, Aggiudicatario, Importo di aggiudicazione, Tempi di completamento dell'opera servizio o fornitura, Importo delle somme liquidate	Responsabili Uffici in base alla materia	5 anni	Annuale
	Atti delle amministrazioni aggiudicatrici e degli enti aggiudicatori distintamente per ogni procedura	L.R. n. 10/2014 e ss.mm Artt. 21, c. 7, e 29, c. 1, d.lgs. n. 50/2016	Atti relativi alla programmazione di lavori, opere, servizi e forniture	Programma biennale degli acquisti di beni e servizi, programma triennale dei lavori pubblici e relativi aggiornamenti annuali	Ufficio Segreteria	5 anni	Tempestivo (semestrale)
		L.R. n. 10/2014 e ss.mm. art. 29, c. 1, d.lgs. n. 50/2016	Atti relativi alle procedure per l'affidamento di appalti pubblici di servizi, forniture, lavori e opere, di concorsi pubblici di progettazione, di concorsi di idee e di concessioni. Compresi quelli tra enti nell'ambito del settore pubblico di cui all'art. 5 del d.lgs n. 50/2016	<u>Per ciascuna procedura:</u> a) Avvisi di preinformazione b) Delibera a contrarre o atto equivalente (per tutte le procedure) c) Avvisi e bandi d) Avviso sui risultati della procedura di affidamento e) Avvisi sistema di qualificazione			
			Provvedimenti di esclusione e di ammissione (entro 2 giorni dalla loro adozione)	Provvedimento che determina le esclusioni dalla procedura di affidamento e le ammissioni all'esito delle valutazioni dei requisiti soggettivi, economico-finanziari e tecnico-professionali.	Responsabili Uffici in base alla materia	5 anni	Tempestivo (semestrale)

Comune di Castelnuovo
Elenco degli obblighi di pubblicazione in "Amministrazione Trasparente" - Allegato G) al Piano Integrato Attività e Organizzazione 2026-2028

	Denominazione sotto-sezione 2 livello (Tipologie di dati)	Riferimento normativo	Denominazione del singolo obbligo	Contenuti dell'obbligo	Ufficio competente	Durata della pubblicazione	Aggiornamento
			Composizione della commissione giudicatrice e i curricula dei suoi componenti.	Composizione della commissione giudicatrice e i curricula dei suoi componenti.			
			Contratti	Testo integrale di tutti i contratti di acquisto di beni e di servizi di importo unitario stimato superiore a 1 milione di euro in esecuzione del programma biennale e suoi aggiornamenti			
			Resoconti della gestione finanziaria dei contratti al termine della loro esecuzione	Resoconti della gestione finanziaria dei contratti al termine della loro esecuzione			
Sovvenzioni, contributi, sussidi, vantaggi economici	Criteri e modalità	Art. 19 L.P. n. 23/1992 e ss.mm.	Criteri e modalità	Atti con i quali sono determinati i criteri e le modalità cui le amministrazioni devono attenersi per la concessione di sovvenzioni, contributi, sussidi ed ausili finanziari e l'attribuzione di vantaggi economici di qualunque genere a persone ed enti pubblici e privati	Ufficio Segreteria	5 anni	Tempestivo (semestrale)
	Atti di concessione	L.R. n. 10/2014 e ss.mm art. 7 L.R. n. 8/2012 e ss.mm.	Atti di concessione è fatto divieto di diffusione di dati da cui sia possibile ricavare informazioni relative allo stato di salute e alla situazione di disagio economico-sociale degli interessati, come previsto dall'art. 26, c. 4, del d.lgs. n. 33/2013	Atti di concessione di sovvenzioni, contributi, sussidi ed ausili finanziari alle imprese e comunque di vantaggi economici di qualunque genere a persone ed enti pubblici e privati di importo superiore a mille euro <u>Per ciascun atto:</u> 1) nome dell'impresa o dell'ente e i rispettivi dati fiscali o il nome di altro soggetto beneficiario 2) importo del vantaggio economico corrisposto 3) norma o titolo a base dell'attribuzione 4) ufficio e funzionario o dirigente responsabile del relativo procedimento amministrativo 5) modalità seguita per l'individuazione del beneficiario	Servizio Finanziario	5 anni	Tempestivo
Bilanci	Bilancio preventivo e consuntivo	L.R. n. 10/2014 e ss.mm., art.1, co.1, lett. b) L.P. n. 18/2015, art. 49 D.lgs. n. 267/2000, art. 174, co. 4	Bilancio preventivo	Documenti e allegati del bilancio preventivo, nonché dati relativi al bilancio di previsione di ciascun anno in forma sintetica, aggregata e semplificata, anche con il ricorso a rappresentazioni grafiche Dati relativi alle entrate e alla spesa dei bilanci preventivi in formato tabellare aperto in modo da consentire l'esportazione, il trattamento e il riutilizzo.	Servizio Finanziario	5 anni	Tempestivo (semestrale)
		L.R. n. 10/2014 e ss.mm., art.1, co.1, lett. b) L.P. n. 18/2015, art. 49 D.lgs. n. 267/2000, art. 227, co. 6-bis e art. 230, co. 9-bis	Bilancio consuntivo	Documenti e allegati del bilancio consuntivo, nonché dati relativi al bilancio consuntivo di ciascun anno in forma sintetica, aggregata e semplificata, anche con il ricorso a rappresentazioni grafiche Dati relativi alle entrate e alla spesa dei bilanci consuntivi in formato tabellare aperto in modo da consentire l'esportazione, il trattamento e il riutilizzo.	Servizio Finanziario	5 anni	Tempestivo (semestrale)

Comune di Castelnuovo
Elenco degli obblighi di pubblicazione in "Amministrazione Trasparente" - Allegato G) al Piano Integrato Attività e Organizzazione 2026-2028

Denominazione sotto-sezione 2 livello (Tipologie di dati)	Riferimento normativo	Denominazione del singolo obbligo	Contenuti dell'obbligo	Ufficio competente	Durata della pubblicazione	Aggiornamento	
Piano degli indicatori e dei risultati attesi di bilancio	Art. 18-bis del dlgs n.118/2011	Piano degli indicatori e dei risultati attesi di bilancio	Piano degli indicatori e risultati attesi di bilancio, con l'integrazione delle risultanze osservate in termini di raggiungimento dei risultati attesi e le motivazioni degli eventuali scostamenti e gli aggiornamenti in corrispondenza di ogni nuovo esercizio di bilancio, sia tramite la specificazione di nuovi obiettivi e indicatori, sia attraverso l'aggiornamento dei valori obiettivo e la soppressione di obiettivi già raggiunti oppure oggetto di ripianificazione	Servizio Finanziario	5 anni	Tempestivo (semestrale)	
Beni immobili e gestione patrimonio	Patrimonio immobiliare	L.R. n. 10/2014 e ss.mm	Patrimonio immobiliare	Informazioni identificative degli immobili posseduti e detenuti	Ufficio Tecnico Ufficio Segreteria	5 anni	Tempestivo (semestrale)
	Canoni di locazione o affitto	Art. 30, d.lgs. n. 33/2013	Canoni di locazione o affitto	Canoni di locazione o di affitto versati o percepiti			
	Censimento autovetture	art. 4 d.p.c.m.25 settembre 2014	Censimento autovetture	Elenco delle autovetture di servizio a qualunque titolo utilizzate, con indicazione della cilindrata e dell'anno di immatricolazione			
Controlli e rilievi sull'amministrazione	Organismi indipendenti di valutazione, nuclei di valutazione o altri organismi con funzioni analoghe	L.R. n.10/2014 e ss.mm.	Atti degli Organismi indipendenti di valutazione, nuclei di valutazione o altri organismi con funzioni analoghe	Attestazione dell'OIV o di altra struttura analoga nell'assolvimento degli obblighi di pubblicazione Altri atti degli organismi indipendenti di valutazione, nuclei di valutazione o altri organismi con funzioni analoghe, procedendo all'indicazione in forma anonima dei dati personali eventualmente presenti	Ufficio Segreteria	5 anni	Annuale e in relazione a delibere A.N.A.C.
	Organi di revisione amministrativa e contabile	Art. 31, d.lgs. n. 33/2013	Relazioni degli organi di revisione amministrativa e contabile	Relazioni degli organi di revisione amministrativa e contabile al bilancio di previsione o budget, alle relative variazioni e al conto consuntivo o bilancio di esercizio	Servizio Finanziario	5 anni	Tempestivo (semestrale)
	Corte dei conti		Rilievi Corte dei conti	Tutti i rilievi della Corte dei conti ancorchè non recepiti riguardanti l'organizzazione e l'attività delle amministrazioni stesse e dei loro uffici	Servizio Finanziario	5 anni	Tempestivo (semestrale)
Pagamenti	Dati sui pagamenti	Art. 4-bis, c. 2, dlgs n. 33/2013	Dati sui pagamenti (da pubblicare in tabelle)	Dati sui propri pagamenti in relazione alla tipologia di spesa sostenuta, all'ambito temporale di riferimento e ai beneficiari	Servizio Finanziario	5 anni	Trimestrale (in fase di prima attuazione semestrale)
	Indicatore di tempestività dei pagamenti	Art. 33, d.lgs. n. 33/2013	Indicatore di tempestività dei pagamenti	Indicatore dei tempi medi di pagamento relativi agli acquisti di beni, servizi, prestazioni professionali e forniture (indicatore annuale di tempestività dei pagamenti) Indicatore trimestrale di tempestività dei pagamenti	Servizio Finanziario	5 anni	Annuale
	IBAN e pagamenti informatici	Art. 36, d.lgs. n. 33/2013 Art. 5, c. 1, d.lgs. n. 82/2005	IBAN e pagamenti informatici	Nelle richieste di pagamento: i codici IBAN identificativi del conto di pagamento, ovvero di imputazione del versamento in Tesoreria, tramite i quali i soggetti versanti possono effettuare i pagamenti mediante bonifico bancario o postale, ovvero gli identificativi del conto corrente postale sul quale i soggetti versanti possono effettuare i pagamenti mediante bollettino postale, nonché i codici identificativi del pagamento da indicare obbligatoriamente per il versamento			
Opere pubbliche	Atti di programmazione delle opere pubbliche	L.R. n. 10/2014 e ss.mm. Art. 21, co. 7 e art. 29 d.lgs. n. 50/2016 L.P. n. 19/2016	Atti di programmazione delle opere pubbliche	Atti di programmazione delle opere pubbliche A titolo esemplificativo: - Programma triennale dei lavori pubblici, nonchè i relativi aggiornamenti annuali, ai sensi art. 21 d.lgs. n 50/2016 - Documento pluriennale di pianificazione ai sensi dell'art. 2 del d.lgs. n. 228/2011, (per i Ministeri)	Ufficio Tecnico	5 anni	Tempestivo (semestrale)

Comune di Castelnuovo
Elenco degli obblighi di pubblicazione in "Amministrazione Trasparente" - Allegato G) al Piano Integrato Attività e Organizzazione 2026-2028

	Denominazione sotto-sezione 2 livello (Tipologie di dati)	Riferimento normativo	Denominazione del singolo obbligo	Contenuti dell'obbligo	Ufficio competente	Durata della pubblicazione	Aggiornamento
Pianificazione e governo del territorio		L.R. n. 10/2014 e ss.mm. art. 1, co. 1, lett. b) L.P. n. 15/2015	Pianificazione e governo del territorio	Atti di governo del territorio quali, tra gli altri, piani territoriali, piani di coordinamento, piani paesistici, strumenti urbanistici, generali e di attuazione, nonché le loro varianti	Ufficio Tecnico - Edilizia Privata	5 anni	Tempestivo (semestrale)
Interventi straordinari e di emergenza		L.R. n. 10/2014 e ss.mm. Art. 42, c. 1, lett. a), b) e c) d.lgs. n. 33/2013	Interventi straordinari e di emergenza	a) Provvedimenti adottati concernenti gli interventi straordinari e di emergenza che comportano deroghe alla legislazione vigente, con l'indicazione espressa delle norme di legge eventualmente derogate e dei motivi della deroga, nonché con l'indicazione di eventuali atti amministrativi o giurisdizionali intervenuti b) Termini temporali eventualmente fissati per l'esercizio dei poteri di adozione dei provvedimenti straordinari c) Costo previsto degli interventi e costo effettivo sostenuto dall'amministrazione	Servizio Tecnico	5 anni	Tempestivo (semestrale)
Altri contenuti	Prevenzione della Corruzione	L.R. n. 10/2014 e ss.mm. Art. 10, c. 8, lett. a), d.lgs. n. 33/2013	Piano triennale per la prevenzione della corruzione e della trasparenza	Piano triennale per la prevenzione della corruzione e della trasparenza e suoi allegati, le misure integrative di prevenzione della corruzione individuate ai sensi dell'articolo 1, comma 2-bis della legge n. 190 del 2012	Segretario comunale	5 anni	Annuale
			Responsabile della prevenzione della corruzione e della trasparenza	Responsabile della prevenzione della corruzione e della trasparenza			Tempestivo
		Art. 1, c. 14, l. n. 190/2012	Relazione del responsabile della prevenzione della corruzione e della trasparenza	Relazione del responsabile della prevenzione della corruzione recante i risultati dell'attività svolta (entro il 15 dicembre di ogni anno)			Annuale
		Art. 1, c. 3, l. n. 190/2012	Provvedimenti adottati dall'A.N.A.C. ed atti di adeguamento a tali provvedimenti	Provvedimenti adottati dall'A.N.A.C. ed atti di adeguamento a tali provvedimenti in materia di vigilanza e controllo nell'anticorruzione			Tempestivo (semestrale)
		Art. 18, c. 5, d.lgs. n. 39/2013	Atti di accertamento delle violazioni	Atti di accertamento delle violazioni delle disposizioni di cui al d.lgs. n. 39/2013			Tempestivo (semestrale)
Altri contenuti	Accesso civico	L.R. n. 10/2014 e ss.mm. Art. 5, c. 1, d.lgs. n. 33/2013	Accesso civico "semplice" concernente dati, documenti e informazioni soggetti a pubblicazione obbligatoria	Nome del Responsabile della prevenzione della corruzione e della trasparenza cui è presentata la richiesta di accesso civico, nonché modalità per l'esercizio di tale diritto, con indicazione dei recapiti telefonici e delle caselle di posta elettronica istituzionale e nome del titolare del potere sostitutivo, attivabile nei casi di ritardo o mancata risposta, con indicazione dei recapiti telefonici e delle caselle di posta elettronica istituzionale	Segretario comunale	5 anni	Tempestivo (semestrale)
		Art. 3 co 7-bis L.P. n. 23/1992 e ss.mm.	Accesso civico "generalizzato" concernente dati e documenti ulteriori	Nomi Uffici competenti cui è presentata la richiesta di accesso civico, nonché modalità per l'esercizio di tale diritto, con indicazione dei recapiti telefonici e delle caselle di posta elettronica istituzionale			
		Linee guida Anac FOIA (del. 1309/2016)	Registro degli accessi	Elenco delle richieste di accesso (atti, civico e generalizzato) con indicazione dell'oggetto e della data della richiesta nonché del relativo esito con la data della decisione			Semestrale

Comune di Castelnuovo
Elenco degli obblighi di pubblicazione in "Amministrazione Trasparente" - Allegato G) al Piano Integrato Attività e Organizzazione 2026-2028

	Denominazione sotto-sezione 2 livello (Tipologie di dati)	Riferimento normativo	Denominazione del singolo obbligo	Contenuti dell'obbligo	Ufficio competente	Durata della pubblicazione	Aggiornamento
Altri contenuti	Dati ulteriori	L.R. n. 10/2014 e ss.mm. Art. 7-bis, c. 3, d.lgs. n. 33/2013 Art. 1, c. 9, lett. f), l. n. 190/2012	Dati ulteriori	Dati, informazioni e documenti ulteriori che le pubbliche amministrazioni non hanno l'obbligo di pubblicare ai sensi della normativa vigente e che non sono riconducibili alle sottosezioni indicate	Responsabili dei Servizi	